滿洲報

（第三種郵便物認可大正十一年七月廿四日） 發行人 西片朝三 編輯人 金念曾 印刷人 金慈章

昭和三年三月廿四日

（本報價目）每份現大洋五分每月現大洋一圓一角三個月現大洋三圓二角六個月現大洋六圓二角全年現大洋十二圓 郵費先惠郵票不收
（廣告刊費）一行十四字起碼實刊一日每行現大洋一圓 特別及長期者另議
大連市山縣通一四二番地 發行所 中日合辦 滿洲報社 電話（編輯部（長）七五一三番 經理部 四〇三四番） 振替貯金口座（大連）三七三番

奉軍將乘機 一舉收全功（二十三日北京專電）

軍費籌足將頒總攻令 南軍進行緩慢馮軍退至洛陽

北方最高幹部會議結果籌措一百萬元之軍事費已有着落業已決定開始對馮實行總攻擊經二十二日之閣議結果特請大元帥頒發總攻令再 因南京側內部紛糾由津浦線進入之南軍因而緩慢馮玉祥受此影響特將其總司令部移退至京漢線 洛陽孫傳方主張乘此良機一舉而收全功

軍事行動將開始（二十三日北京專電）

三四方面主力軍集中京漢線 孫軍集中曹州切斷方馮聯絡

討馮總攻擊令關於軍備政治關係最爲重要故於二十二日之閣議結果決定發討伐馮玉祥令同時並令各路總司令於一二日內開始軍事行動第三四方面軍主力集中京漢褚玉璞軍由大名起至黃河北岸止牽制馮軍孫軍集中曹州切斷方振武軍與馮軍之聯絡云

馮玉祥軍之策戰（二十三日北京專電）

雜色軍隊置於前線 總司令部退至洛陽

馮玉祥軍現已將總司令移退至洛陽前線僅置以雜色軍隊後方集結前部之精銳軍隊據軍事專門家之觀察謂蔣介石之軍事行動進行必在奉軍大部隊作戰完了之後故馮玉祥深知不利於已特行後退以取守勢專以少軍以應奉軍而待時機云

梁士詒態度消極（二十三日北京專電）

關稅問題南北意見不一致

關於關稅問題奉天側與南方派尙有互相反對之點而奉天側內部意見因此亦未能一致雖經總稅務司易紈士將計劃書作成在此問題上活躍之梁士詒氏鑒此種種困難情形及日本之反對態度非常消極云

津浦京漢京張三路 戰事繼續發動矣

孫軍越過新集已迫曹州 晉軍反攻山陰當被擊退

北京通訊、張學良、楊宇霆、張宗昌、張作相、孫傳芳 褚玉璞各將領到京後、對於軍事計畫、業經接洽完畢、因鑒於寧軍發展困難、決定先以全力攻豫、對晉對寧、均暫取守勢、用相當兵力保持津浦京綏正太各路 其現在作戰策略（一）由第一方面軍攻曹州（二）由第二方面軍攻隴海路、（三）第三方面軍攻京漢路正面、（四）第四方面軍抽調一部分、固京漢路後防（五）第七方面軍由大名南攻、據各將領觀察、此次必能將河北馮軍解決、孫張褚三人昨晚即擬出京、至遲今日可行、張學良有今日赴保說 張作相楊宇霆或稍緩一二日、聞各將領返防後 戰事即可開展 對於攻豫且當以明令發表一本報軍事訪員報告」又孫傳芳、張宗昌、褚玉璞原定（二十日）晚返防、旋昨晚又入府會議、故出京時間、恐須延至今日、張學良亦擬今日返回保定、對豫總攻擊令、俟各將領返防後、即行頒發至對晉軍方面仍取守勢、傳此次攻豫軍費、前昨帥府會議、已暫定五百萬、一七方面軍、先發協餉兩個月又進軍近日又趨側重大名及磁西之涉縣方面、鐵路正面仍在對峙中、聞馮近在涉縣林縣一帶、收撫會匪編成便衣隊、令其出擾奉軍已有戒備、又聞奉軍前衞第二十九軍黃師樾師、二十日晨五時、自講武城佔進漳河岸、由曹章章鐵甲車隊兩列掩護、以重砲向南岸馮軍轟擊、馮軍集中豐樂鎮 堅取守勢、本日鐵路西部十餘里彭城鎮車騎關、突發現馮軍便衣隊、黃師樾師長調騎兵第五旅劉紹堂團前往截擊、雙方猛發排槍射擊、馮軍全部約五百餘名抵抗力甚弱 接觸後即向漳河南岸退却、奉軍騎兵隊捕獲馮軍十餘名、本日午間解至磁州車站師部、訊明後即在站外執行槍決、午後一時漳河南岸馮軍、又向鐵橋反攻、奉軍急以重砲射擊、迄至二十日午後四時 仍在船河交戰中而津浦線上戰局尙在準備之中、故無大規模戰事、唯十八日間有劉峙軍千人突攻韓莊、當被許琨軍擊退、但東路勵祝同軍西路張克瑤軍尙有分頭由陰平集微小湖攻擊韓莊之訊、故魯軍第七第三第十各軍仍嚴陣以待、在蔣介石未赴徐以前、雖有小戰、無關大局也 蔣介石對補充北伐兵力問題、決定中西東三方面軍隊均加補充、方鼎英部加入西路、繆培南趙王河東柴集佈置防務、掘有塹壕三道、架置鋼砲機關槍孫軍侯王和華配砲開到、即對曹州實行總攻擊、目下仍向前線積極調動軍隊中北伐軍現己前進之右縱隊 其第一線集中於海州新安方面、中央縱隊（即劉峙第一縱隊）集中於徐州及其南方地域左縱隊 向皖北 蚌埠附近集中、方振武軍與高桂滋軍相合、由方指揮、分居澁蕁兩軍之間、北伐軍之布置如此、在戰略上、尙未見十分開展、故總攻擊令一時未易即下、日來銅雀台方面戰事極爲沉寂、馮軍仍據該台抵抗、原駐章裏集北柴屯（在磁州東二十里）東北陸軍騎兵第五旅第十團於日前南進、分駐務本村（在銅雀台北八里）香台營一帶 惟向無若何衝突、日來奉軍對於磁州防備甚形嚴重、釜可自西北來、經南關東關、東北經馬頭鎮、帆橋而通天津、除馬頭鎮南十里之嵩腰村一石橋外、其他南部橋梁嚴禁行人來往、各橋上皆築土壘外壘樹枝幹、堆積如山 一若大敵將至者、惟前日嵩腰村南十里開河村石橋、亦半放通行、村農欲至河西田內工作 須有村長、「對字條」始可放行、日前東方砲聲隆隆不斷、探知奉軍進攻臨漳縣城、城內居屋有受砲火災者、馮軍夜間退却、翌日直軍第十六軍入城、惟查現駐該縣之孟部、駐南回隆集之杜部 駐成安縣之某團、均第十六軍新編部隊、城內商號尙未開張、近來京漢路車漸能通至磁州北十五里光祿鎮磁州僅通軍用列車、此處郵局動件須由光祿鎮上車始、北上、某方發濟南二十日電、第一方面軍第三軍長李寶章、指揮所部第二師、及馬葆珩郭華宗師、十九晨自龍固集前線、突攻新集馮軍、双方己發生激戰、孫軍前鋒隊王雅之第十五旅、突將馮軍中央陣地擊破、新集馮軍陣勢全部動搖陸續向曹州退却、駐守曹城馮軍總指揮孫良誠、己令部隊在某方面接張家口二十日電、雁門關晉軍商震第一軍、聯絡左翼楊方口李德懋師、及譚靖國騎兵隊、向馬邑山陰奉軍防地反攻、自河陽堡牛心堡動晉軍、約有兩旅、敵第三十八旅長董福亭統率所部衡沖兩翼衝擊晉軍、在山陰南部相持達二小時、奉軍迫擊砲隊長楊振邦、率部一營開至火線、以迫擊砲掩護步兵、始將反攻晉軍擊退張玉麟軍長本日令第十一師長劉德崑、率部移防擊河堡前線

寧政府取締排日（北京專電二十三日）

深恐惹起交涉案妨害北伐

南京政府某要人關於廈門排日事件談謂此次之排日完全因土匪首魁卓然欲挽回其勢力煽動民衆從而盲從南京政府深恐當此集中權力北伐之今日惹起後方之國際問題決定取斷然之處置云

協議對華貿易及 中國關稅問題

各要人訪問首相

日本澁澤榮一兒玉謙次白岩龍平氏等於二十三日午後訪問田中兼攝外相關於對華貿易及中國關稅問題諸多建議云（二十五日東京專電）

京師商界終不欲 承認奢侈稅捐

尙在計議辦法中

京訊京師總商會原擬召集董事會議、討論奢侈捐問題、旋因各貨名目繁多、非一時能研究竣事、遂將昨日之會暫行展期、俟各行會辦擬妥、交會集齊後、再行開會議決、奢侈捐局前昨兩日、派職員二人到商會詳加說明、並示商量之意、復轉託某部司長、從中作調、但商會對於調人、均無若何表示、以致官商兩方、仍呈僵局、昨據關係方面所傳、商會對奢侈捐無如何、反對到底、所謂奢侈名詞、始終不肯承認、如政府果能體念商艱即予以適當辦法、商會決不願與政府爲難、至此次政府徵捐之意、無非爲財政困難、藉資挹注、若向商會作他項之帮忙、無有不可、只希當局立時取消奢侈捐也、孫學仕爲此事奔走之餘、復發出請柬若干分、今晚假前門外糧食店瑞蚨祥西樓孟觀候私宅設讌、請張宗昌張學良楊宇霆褚玉璞等、除張等之外、倘有財政界各要人、席間所討論之事、不外乎奢侈捐也

北京政界否認 內閣將有更動

京訊外傳現閣因財政問題、將有更迭、及梁士詒組閣風說、據政界宣稱、並非事實、自各將領到京後、關于軍事計畫 業經商定專對河南、取積極行動、府方業俟令各將領即日回防、大約一兩星期後、對豫戰事、將卽發動、此後北方仍爲軍事時期 在此期間 北京政局、自將續仍舊貫、不致變動、現閣自成立後 與各方感情皆甚融洽 府方倚畀尤殷、絕無重組模樣、昨日梁之親信亦語人、梁之組閣、前此雖曾一度傳說、但現則並無是議、梁本人亦無此意云

蔣軍無軍費 北伐不可能（二十三日北京專電）

閻錫山亦不能支持 三角同盟殆完全失敗

蔣介石軍因軍費之缺乏及軍器彈藥之不足等陷於實行北伐不可能之境閻錫山氏感於環境之不良難以支持馮玉祥氏恐於攻略北京已陷於不可能最近將其總司令部退移至洛陽南方三角同盟己完全陷於不可能之地步而奉派最近會由中國交通兩銀行籌有相當之軍費爲供給直孫之主力軍以便開始向馮軍施行總攻擊云

兩軍大戰導火線 在直豫省境一帶

馮玉祥軍之眞實態度 關稅問題南北有相當諒解

北京公使館武官榮轉第十師團長之本庄繁中將於十七日下午乘商船長安丸過門司港據其在船中語人云

概觀中國時局似南方爲主動的北方爲受動的者但此多出於南方之宣傳耳蓋在事實上双方均有弱點目下僅互相防備無論何方未見便能出以積極行動惟萬一因前哨之接觸遂至引起大接戰亦未可知現今前線最緊張之處厥爲河南直隸兩省之省境戰端之開或以之爲導火線乎南方近日大張北伐之聲恐屬一種政畧作用蓋在國民革命標語之下而放棄北伐之事業則國民軍政治上之立脚點難免因之喪失也國民軍內部如寧漢之軋轢依然未去蔣閻馮之三角同盟亦係一時之計馮玉祥氏現今戰意最濃厚正實行沿津浦路北進之計劃但馮爲人老猾恐未必能先於閻蔣兩氏而正式開戰耳即使實行亦未必能輕々奪得北京北軍己經數戰役稍有相當經驗對於馮軍蓋足充分防禦之北京方面己不以北伐軍爲意人心安定關稅自主問題南北利害共通兩方外交部要人間爲種種聯絡似己得幾分諒解然此事也亦須俟至和平而後方得實行使一經開戰則一切成空矣

閻錫山對於 廢止祀孔談片

太原通訊、（上略）此間自得大學院廢止祀孔電訊後、一般人士以爲中國文化、孔子集其大成、數千年之祀典、可廢與否、有關立國根本、況値此北伐正在努力之秋、倘因之人心、以致傾向敵方則影響於軍事政治非淺、某記者特訪閻總司令、叩其意見、閻答、春秋祀乃官祀、民國民爲主廢止官祀、任人民自由祀、甚爲適當、記者謂尊王忠君、與黨義背馳、安可任人民自由、閻答、是尊其統治權、非以尊王忠君爲目的、正與今日倒軍閥謀統一尊主義忠黨國之義相同、若認方法爲目的、則晉國賢人者皆罪人也 復問歷代帝王利用祀孔以牢籠士子、其言何如、答此乃實情、見仁見智、原難强同、即以其爲其錯、亦在帝王、又問廢祀一事有無問題 閻答、題目太大、非憑孔之見聞心思所敢討論

南京教職員 實行總辭職

要求教育費獨立

上海特訊、南京市立各校教職員去年五月只支領薪金二三成、入本年逐一文莫名、雖再三向局呼籲、絲毫無有効果、於是一同發出宣言、謂教育同爲革命戰線之人、當局竟使枵腹從公、虐待至此、則分道之謂何、此後當然完全獨立、以維教育經費主計云云、同時實行總辭職

帥府會議大體竣事 決下討馮總攻令

並實行封鎖晉北政策

北京特訊、幹部透出消息、各將領連日在京會議、于軍事意見、大體已歸一致、餉項一層、亦經是日拚擋之結果、籌得現欵四十萬元、其支配方法、即第一方面軍十三萬元、第二方面軍十七萬元、第七方面軍十萬元、此次即可由孫張分別携去、至以後餉源此刻雖無十分確定、但經連日接洽之結果近亦稍有眉目、聞當局之意 此事即交由財政當局、暨某督辦繼續辦理、故於會議散時面諭各將領迅卽回防、乘馮黨兩軍尙未切實聯給以前、對於京漢大名曹州三路 趕緊積極布置、一俟布置齊全、即由北京頒發總攻擊令、三路同時進攻 晉北軍事、因地理關係、決取封鎖政策因馮軍既得解決、則晉事自不成問題

又十九日下午四五時之間、府張確與孫傳芳、張宗昌、褚玉璞、張學良、楊宇霆、張作 等、見面一次、商間對於軍略軍費等事會爲長時間之討論、大致決定軍略依照原定計畫、以攻豫圍晉防蔣爲主、對於攻豫 並應即下一馮令 軍費除由中央急籌外 仍擬由吉省協助四百萬此外、孫世偉長直案、亦即席決定 二十日下午三時、府方又傳張作相孫傳芳、張宗昌、褚玉璞、諸人入府、各該人因前晚勞頓均於進府至七時尙未出府、據聞此會 更爲重要、府方並擬 即席發表一沉痛之救國救民意見、俾爲策勵之資、至於討伐馮玉祥命令原文席間亦由潘復加出討論、文中係說明中央此次用兵之苦衷、對與多恕詞、並將連年兵連禍結之罪一筆寫在馮玉祥身上、蓋謂馮不剷平、中國不能安定也 關於善後方式、有主張由軍令由公府軍事處奉諭轉達者、有主張由國務院提出閣議決定、由各閣員副署發表者、贊成後說者頗多但須俟各將領各回原防後、再行用印刊布 此外府張以戰事久延 累及民生頗有不快之表示、各將領感奮之餘、均允即日回防云云

軍事結束後 滇垣政事一督

國民革命軍第三十八軍軍長龍雲此次以胡張勾結客軍侵滇、征討未及一月、即將黔軍驅逐、胡茈解決、剿軍事己告結束、國民政府乃任命龍雲爲十三路總指揮、龍奉命後、即於二月二十一日在滇垣就職玆將其就職通時電錄後國急、南京中央黨部、各省政府各級黨部、各總指揮、各軍長、各報館均鑒、案奉國民政府任命狀、特派龍雲爲國民革命軍第十三路總指揮、此狀等因、遵於二月二十一日在滇垣軍次、敬謹就職、謬膺重寄、彌切悚惶、效忠黨國、誓竭棉薄、謹電奉聞、敬乞明教、龍雲叩箇印

雲南省政府省務委員龍雲、胡瑛王九齡、馬聰、由雲龍 熊延權丁兆冠、陳鈞等、乃去春經滇中各團體選出、於今一年、己屆期滿、玆奉南京國民政府電令、另行任命龍雲、范石生、胡瑛、金漢鼎、馬聰、張邦翰、丁兆冠、陳鈞、張維翰等九人爲省務委員、王由熊三人落選、省委開會議決因范金陳在外任職、一時不能到省、暫由舊委員負責處理省務乃甫經議定 不料王由熊另發通電、聲明解職、玆特將其通電錄出、於此軍事甫經結束之時、滇民深慮行政有中斷之虞也（銜略）九齡等備員省務、將及一年、痛心軍務之紛乘、愧維持之乏術、前者宣言解職、重承各界挽留、彼時客軍深入內地、危省之禍、即在目前、拯救圖存、義無諉卸、復相與同心協作、盡力籌維、然一再申明、以客軍退出爲期、所幸將士用命、奮勇殺敵、卒固吾圉、此後補苴綏輯、責在後賢、九齡等衰暮之身、得以即時引退、優游餘年、爲幸己多當於本月十四日、省務會議正式聲明、即日解除職務、至各公中有提出新委未就職以前、舊委仍須負責各節 非所 清權限 而重職責、九齡等未便再行遵議出席 合併聲明、並特通佈統希、公鑒王九齡由雲龍熊廷權叩銑印

晉軍被俘逾萬人 陸續送往江省

北京特訊 自奉晉開戰以來、晉軍之被俘者、爲數超過一萬人、此項俘虜皆送往黑龍江組織保護森林隊第一批二千人已在途中云

寧漢破裂之危機

蔣馮閻對北伐觀望 湘鄂兩省共黨猖獗 英外相對中國時局觀察

倫敦特訊、英衆院議員金普司氏在衆院要求外相張伯倫氏、報告最近中國之軍事及政治情形、張氏乃述二月初旬、國民黨在寧開會以後 政治上之發展、略謂、中國中部之局面、仍極不易解決武漢與南京間之破裂、並無緩和之徵象、最初由湘鄂組織一第四集團軍、歸譚延闓率領、加入北伐之計畫、亦已無形打消、駐漢口英總領事報告、南京對于取得各省之援助大失所望、該領事又報告、湖南共產黨騷擾甚劇、並有派往湖歷程潛部下軍隊一團已加入共黨、恐程氏是部下其他軍隊亦有同樣不穩之虞、該報告又謂長沙爲共黨最猖獗之地、且漢口亦受影響、雖搜捕處決、日有所聞、但地方情況、仍覺不安、湖南各局、殆已完全陷於無政府狀態、從新組織之北伐、己於二月十五日開始、由蔣介石、馮玉祥及閻錫山三人、聯合進攻、但各司令似有互相等候其友軍首先開始攻擊之勢、據頃接之報告、謂北軍獲勝、馮玉祥軍隊己一度失敗云云

本報啓事

本報今日出版兩大張 特此佈聞

恒信洋行緊要啓事

敬啓者敝行製造之靛油顏料品質高上價目克己早爲各主顧所歡迎現東三省經理久康公司業已因故告退敝行現正着手在營口設立分行並在各重要地點直接委任經理敝行深信如此辦理供給貨物極爲敏捷於各主顧定有利益目下倘有接洽之件請寄至敝行爲要恐有悞會特此奉聞

天津大沽路五十二號 恒信洋行謹啓

四洮鐵路管理局招標夏季制服廣告

第四十七號

本局呈奉令准招標購買夏季車務警務用制服分爲二組第一組車務押欵大洋四百元第二組警務押欵大洋二百元訂定三月二十四日在本局駐奉辦公處開標凡有願承辦此項制服者可逕至本局材料課或駐奉辦公處及由郵局寄繳投標證書費每組大洋一元即可領取一切手續均按簡章辦理此告

四洮鐵路管理局招標購買各項材料廣告

第四十八號

本局呈奉令准招標購買十六年度下半期工務機務電汽廠所需各項材料爲數甚鉅計分廿組定訂於四月十七日在駐奉天辦公處開標標單費每組現洋壹元圖樣費每組現洋五元押欵詳表列後凡屬殷實商號有願承辦者可逕至辦公處或本局材料課繳納標單費領取標單及證書或用函滙欵領取亦可致一切手續均按章程辦理此告

十六年度下半期押欵表

第一組鋼軌（附圖）一百三十元 第二組軌尖軌叉（附圖）八百五十元 第三組信號（附圖）五十元 第四組枕木（附說明書）二千一百元 第五組機車附件八百元 第六組各貨車附件二百六十元 第七組汽動附件一百四十元 第八組暖汽附件九十元 第九組五金四百二十元 第十組釘類一百七十元 第十一組機器及附件一百六十元 第十二組工具二百八十元 第十三組木材一千四百元 第十四組灰石磚瓦三百四十元 第十五組薪炭油脂一百六十元 第十六組顏料藥品二百元 第十七組建築用品二百七十元 第十八組水道用品一百四十元 第十九組電汽用品二百二十元 第廿組雜品四百元

黑龍江呼海鐵路工程局招標承包綏海段木製便橋工程廣告

本路現擬招標承包綏化海倫間木製便橋工程計分兩次投標其領標開標開工日期分列於下

第一標便橋工程自綏化站至一百七十公里
領標日期 二月十日至二月二十四日
開標日期 二月二十五日
開工日期 三月一日

第二標便橋工程自一百七十公里至海倫站
領標日期 三月十日至三月十九日
開標日期 三月二十日
開工日期 四月一日

凡願承包上項便橋工程者可於上列規定期內隨帶藍圖費大洋十元到本局工程科領取藍圖說明書投標章程標單詳細估價照章投標到期當衆開標無論得標與否藍圖費概不發還特此廣告

黑龍江呼海鐵路工程局 第二標便橋土方工程展期開標廣告

查本路第二標便橋工程及第二標土方工程原定三月廿日開標現因前方路線尙有更改之處展期至三月卅日仍在本局當衆開標特此廣告

吉海鐵路工程局塡挖路基土方工程招標廣告

本局第五第六第七第八第九各段塡挖路基土方工程共長一百公里約合華里一百七十餘里玆擬分別定期招標凡中國商民具有殷實資本曾在他路包工具有經驗欲承包此項工程者可即來吉垣本局領取標單圖表水平單及包工章程等件前往擬包工段沾看工程分別投標但領取每一段圖表標單等應交工本費吉大洋五元無論得標與否概不發還玆將規定各段領取標單及開標日期分別於左

洮昂鐵路工程局招標廣告

爲廣告事本路延修昂溪齊齊哈爾間路線長三十公里計路基土方六十四萬八千立方公尺木造便橋十座總長度約三十八公尺洋灰橋兩座招標承辦玆將領標開標及開工日期分列於左

領標期 四月一日至四月十日
開標期 四月十一日
開工期 五月一日

如願承包以上各工程者可於上列規定期內隨帶印刷各費現大洋五元到本局工務科領取藍圖說明書詳細書投標單投標規則等照章投標到期當衆開標無論取錄與否印刷各費概不發還特此廣告

日本革新黨 贊成不信任案

日本革新黨於二十二日午後二時開代議士會協議對議會策結果大體決定如左

一、對於不信任案與民政無產兩黨取同一協調之行動

一、對於議長問題與民政無產兩派取同一行動並加以最善考慮

一、對於中立聯盟問題出以積極行動通過不信任案共爲三百三十二名（二十三日東京專電）

日本帝大總長 業已因病辭職

日本東京帝國大學名譽總長古在由直博士於三月初患病以來經各有名之醫士診治終難痊癒於十七日會開各部長協議會經稻田醫學博士之診斷結果勸其暫行辭去此項繁劇之職務靜養該總長故將現職辭卸推應法學部教授小野塚喜平次氏繼任其後云（二十三日東京專電）

英代表演說希望 再開軍縮會議

英國代表於二十日在聯盟軍縮準備委員會演說關於俄國案之要點即係廢棄潛水艇及他種艦謂英國政府希望開催軍縮小會議但其中之解釋與美國議會議決希望再開軍縮會議稍有異同之處關於此種問題即再開國際會議爲能暢通外交軍事評判之良機與美國政府提案之不戰條約締結能收容易之效果亦未可知云（二十三日日內瓦專電）

羅國野黨將開 倒閣運動大會

羅馬尼亞現攝政內閣辭職之時機已現故國民農民各黨將乘此舉會開倒閣運動大會強硬逼迫現內閣總辭職並謂若欲政局安定非現內閣辭總職不可云（二十三日巴黎專電）

駐日德使館參事 被任駐華公使

現駐日本之德國大使館參事官波魯輝男爵被德國政府任命爲駐華公使云該男爵爲德國精通極東情形有數人物大戰後曾當最初締結中德條約之衝迨至現任駐華公使接任後始歸本國云（二十三日東京專電）

蘇俄軍縮全廢案 被參加國反對

蘇俄提出之世界軍備即時全廢案之運命經二十一日午前午後之軍縮準備委員會之會議協議除德土玖馬數國表示替同外其他多數國之代表對於其原則均聲明反對因此反對結果蘇俄提案恐歸無效而消滅大多數皆贊同英國代表之主張云（二十三日內瓦電）

粵省各軍之防地
特別注重東江北江防務 鄧彥華軍赴海陸豐討赤

廣州通訊、自黃紹雄返省後、所有在東江作戰各將領、齊集廣州與李濟琛討論善後大計、其大致已見前訊、惟各軍防地之支配、近始解決、特茲詳爲讀者一述如下、「東江」東江防地、現擬分爲惠潮梅三處、潮屬由第十一師長陳濟棠部駐防、在梅屬之十一師部隊連日已紛紛由韓江開返潮州、但潮屬與閩省接壤、頗爲重要、當東江大戰之後、十一師損失甚鉅現雖積極補充、究嫌兵力薄弱、不足以鎮壓、是以就便飭令由滬來粵之第十三軍熊式輝張定番兩師、協同在閩邊一帶駐紮防守、將來陳濟棠升充軍長、熊張兩師或撥歸節制、特非編入耳、梅屬由第七軍第六師黃旭初部駐防、現黃師尚在興寧五華梅縣連平一帶駐紮、並從事勦匪可免抽調之煩、惠屬由第十三師長徐景唐部駐防、徐第三十七團長雲瀛橋、已就惠博綏靖處長、所部亦己集中惠城、現第五軍鄧彥華部加入惠州者、係爲勦海陸豐共黨、非往駐防也「西江」西江毗連桂省、粵桂現實行携手、邊防與別省不同、可不須十分注意、該處防地特由守備軍駐紮、經指定第六團張籍春部駐防江門九江官山等處、第五團饒漢杰部、駐防羅定鬱南雲浮等處、至肇慶以上、酌留第七軍派隊駐守、但肇慶迤東一帶、則歸守備軍防守、日昨駐肇慶之桂軍特務營、業已開返梧州、即爲讓出防地、俾守備軍進駐「南路」南路原爲第十三師長徐景唐部防地、現徐部已改調惠屬所遺防地、特指定第十一軍長陳銘樞部接防、連日徐部已陸續由南路調返廣州、南路尚有何春帆等部、則指定欽廉爲其防地、至於瓊崖、亦由十一軍填防、將以第十一師長蔡廷楷部前往、在石龍集中之新編第二師長譚啓秀部有調防南路消息、其即故由於此蓋譚部乃陳銘樞所管轄者也、「北江」北江防地、韶關以上之樂昌坪石一帶、原由獨立第三師長許克祥、第一游擊司令胡鳳璋兩部駐防、而韶關以下至英德一帶則由第十六軍長范石生部駐防、樂坪之間、共黨異常猖獗、許胡兩部、於迭次作戰之餘、傷亡不少、故兵力大受損失、以之屯駐一地、尚可維持該地治安、若分防多處、兵力一分、未免難於兼顧、樂坪富鎮等處之共黨、所以不能清楚者此也、李濟琛雖曾迭令范石生移坪石會勦、然范石生仍遲遲不行、查其原因一則范部兵力本甚薄弱、若移師分顧樂坪則部屬極爲可慮、二則軍費支絀從前范部每月本定爲發給二十萬元自東江戰事起後、各軍軍用浩繁、省庫收入銳減、改爲月發十五萬元、以故僅足開支伙食、開拔一層、實辦不到、然北江關係湘贛粵三省邊界、異常重要、單靠許胡范三部兵力扼守、實在不妥、況共黨披猖、尤不能不加厚兵力駐防、以固邊境、是以當局決定將北江防地、劃分兩區、一爲坪石樂昌以至連山一帶、管湘粵交界者、除原有許胡兩部之外並將駐部之范石生部一併加入此方、而令許胡駐坪石、范氏駐樂昌、鞏固湘粵管鑰、一爲韶關以至南雄一帶、管轄粵贛交界者、則調第七軍第七師呂煥炎部前往填防設師部於韶關、鞏固贛粵鎖鑰、如此則北江兵力加厚、可以無虞、然後進行勦共、自然事半功倍、聞暫駐新江村一帶之呂部昨五日已奉到開拔命令、准六日以下集中、俟范部由韶關開入樂昌後、始進駐韶關、惟范對於該軍之給養餉項、尚有問題、於五日特派其參謀長李桂中來省、向李濟琛請示、因此恐未能即刻移防、此外中路即廣屬一帶、原係第五軍鄧彥華部駐紮居多、近經五軍奉令出發東江、勦辦海陸豐共黨、遂改由十三師徐景唐部兼駐、大抵徐部分任廣惠兩屬、其在東江凱旋之雲瀛橋團、則駐惠屬、而李務滋陳章甫兩團、則駐廣屬、祇河南由十一軍陳銘樞分撥一部軍隊駐防而已

蔣介石招待記者 報告軍事外交

南京蔣總司令十六日下午四時、在本部招待京滬各報記者、發表重要談話、（一）關於北伐者、何日動員、何日總攻擊、總司令官何日出發、此關軍事秘密、事前不必發表、下令攻擊與總司令官出發、無絕對的關係、總攻擊遲早不定、但可信端陽節前、革命勢力、定達北京、革命環境現像因內部團結鞏固、比從前勝利許多、但北伐大事、爲黨國存亡重要關鍵、雖有勝利把握、須戒懼惕勵不、能抱十分樂觀、方計畫、一用離間方策、破壞革命戰線、二欲先攻下山西、再攻河南最後攻津浦線、現又變更計畫、先攻歸德開封、再攻山西、最後攻津浦線、我軍方面、希望敵軍深入黃河以南、一戰而克河北、各路可迎刃而解、所慮他不戰而退出山海關外、倒反麻煩、彼方兵力、至多二十萬人、我方實有五十萬人以上、最可抱樂觀者、晉軍努力作戰、牽制敵軍後面側面、敵軍若至石家莊以南、晉軍即可抄襲其後側兩面、彼因無法避免失敗、故屢次乞和、民衆方面、因北伐成功遲緩、增加擔負與苦痛、不免懷疑、但以東南情形而論、比較北方無限制的印發奉票、生計窮蹙受累尚覺稍減惟廣東兩湖受共產黨擾害、若非早日肅清、則東南富庶之區、其受害當較貧瘠地方爲尤甚、法美革命、外交環境較好、中國革命、環境因受外交牽制、反宣傳北軍閥妨碍尤甚、故唯一希望、要各方一致援助北伐成功、解除民衆痛苦、進國際勢力（一）關於外交者、關於寧案問題、此次英公使到滬、要求速予解決、此案經政治會議、提出外交兩重要原則一自動提出交涉、不受任何方面之條件、拘束與壓迫、二以平等精神互相商定、方針既定、即先從寧案辦理、得平允解決、再議其他從前一切交涉懸案、從前爲求革命成功而聯俄、現在亦爲求成功而與俄絕交、外交事項、如與革命前途有利益無障碍、極願以誠意商決、敦睦邦交、國府今日會議、對外交方針、已有明令發表、希望一致援助、得占勝利早日廢除不平等條約、完成國民革命

黃郛到滬繼續晤英使 寧案已漸趨解決
條件修正雙方意見已歸一致

上海特訊、外長黃郛、前日來滬與英使會晤繼續交涉寧案、華方觀察、謂已告一段落、據申報載稱、解決條件係、係對英使前次所提出者、加以修正、商議結果、意見已歸一致、故俟英使在此接得本國政府回訓、及華方諮詢國府會議後、即可簽字云云、但事實俟非如華方所得進行之圓滿、日前寧府公布之逮捕寧案事件責任者令、及保護外國僑民令要不過爲副英方希望之自動的措置、則辦事非如華方所傳之首尾進行圓滿、藉此可知、蓋華方對內政策、頗以損減自己之威權是慮、一面更欲助長己恢復與英方之友誼、一掃列國之攻擊而使自己之對外立脚點有利、其如何調劑此對內對外二種希望、乃寧之所苦心者、是對外部常高倡交涉之合理處置、又據華報所載、解決寧案三原則如下

（一）關係國承認寧案爲共產黨之所爲、輕減國民政府之責任

（二）解決寧案之條件、決不可如辛丑條約損害國權、汚辱國體

（三）賠償改爲撫恤金、由關係國組織委員會調查後、決定被害者之撫恤金、若對撫恤金有所不平則更設仲裁機關公判之

此外華方又傳、本日英使受寧方招待而赴寧之說、但西人側加以否定、大約英使之赴寧、須交涉達滿足之程度後

另據南京通訊、寧案交涉、日來已漸趨於解決一途、政府當局爲順應外人之要求、遂下兩令、一即嚴懲要犯、一即保護外僑、藉爲解決案之初步、茲將該二令全文錄之如下

（一）查上年三月克復南京之役、國民革命正在肅清敵軍〇〇、秩序混亂之際、有共產黨徒煽動一部分軍隊、及地方流痞、胆敢劫掠及友邦駐寧各領館、暨城內外居民住宅、甚至爲死傷領館官兵暨外僑情事、殊堪痛恨、嗣由高參軍部開信、立即派兵分途彈壓、當將肇事士兵徐長勝、張發貴、王正發、馬和生、黃其昌等十九名、及流氓楊勝生、趙次炎、張發林、陳名秀等三十二名、當場槍決外、尚有軍隊政治部主任林祖涵一名、查係該案要犯、業經政府于去年五月十二日明令通緝在案、迄今尚未緝獲、除着軍民長官轉飭所屬仍應一體嚴密緝拿外、其餘逃犯亦應查拿歸案、依法懲辦、以遏亂源、此令

（二）查保護外人生命財產、爲國家應盡之職責、國民政府對於在華外僑、業經迭次通令保護在案惟秩序雖定、難保不有一二宵小潛伏煽動、着各省軍民長官、痛飭所屬嚴密查訪、倘有對內對外越軌情事、應即切實制止、務使中外人民咸得安居樂業、有厚望焉此令

唐繼虞通電解職

雲南通訊、唐繼堯之弟繼虞、久不理於滇人之口、自客歲唐繼堯死後、行爲益爲乖謬、滇人恨之而無可如何、近據昆明消息、唐已於十九日通電、解除所謂北伐後衛總司令職、並將滇西軍政各事、完全交給陳蔭生主持、茲錄唐之解職電文如下

（銜略）竊維先帥治滇十餘年、每遇事變、莫不以保全地方爲宗旨追先帥逝世、各軍將領爭戰不已以致地方糜爛、三迤爲墟、繼虞應西軍之請求、率軍東下、一本先師之遺囑、調解戰爭、翼和平之實現、與地方之安寧、執意誠信未孚、事與願違、乃復率軍西還、維持一方、所幸數月以來、地方安謐、秩序井然、而希望和平之誠意、始終未懈、前日接省務委員會來電、當即覆電、如果歸誠、不問政事、近以省軍到楚亦復主張和平、心同理同、幸何如之、果能和平之可期、自當解職以示誠、繼虞特於本月皓日解伐除北後援軍總司令官職務、即出外休養所、有迤西軍政各事、完全交歸陳蔭生維持負責辦理、以遂初衷、所期陳蔭生與省軍開誠商辦、實現和平、使民衆不受鋒鏑之驚、西軍不違先帥之旨、斯則繼虞之所深望也、專電奉肆佈祈鑒照唐、繼虞叩皓印

南方否認 出賣招商局

上海特訊、交通當局、否認北方傳說出賣招商局、謂該局至今、仍係官督商辦、即部委總辦、一面仍須得董事會聘書

時評

鴉片非奢侈品耶 （知非）

◇自剪髮易服、公令下後、一冠一履、每歲耗費不貲、較之曩日、已覺其奢侈過甚、雖然、此種不可缺者、縱不能盡取上品、四季之中、亦須皆備、否則對於表面上、未免太不壯觀矣、乃人心不古、動輒立異好奇、喜新厭故、而奸商利徒、尤能迎合人心、以炫世人之耳目、於是奢侈之風日盛一日、甚至變本加厲矣

◇當茲戰爭之際、柄政諸公、於正稅徵取而外、復於奢侈物品、可用可不用者、加以重疊之搜括、明係格外苛斂、反加以寓禁於徵之美名、實人民黜奢崇儉、法亦善矣

◇抑思極奢之物、而爲中國害者、無阿片若也、明禁唔弛。由來亦已久矣、今官場迫逼大種特種、按畝收其煙捐、收捐納稅、而所懸招牌、竟以禁煙局名之、眞所謂紙裡包火、城鎮鄉市、特許開燈供客、暗內埋屍、名實之不相副、有如斯也、殊令人發噱、揣當局者之心理、得毋欲藉衍目前之艱窘、謂可暫而不可常耶、但其他奢侈物品、爲害猶輕、阿片則爲害甚重也、當取而併禁云

短篇小說 最美之妻

(顧明道)

此段小說曾經登載一次因顛倒錯誤處太多今特重登一次

玫瑰女學開游藝會了、玫瑰女學游藝的聲譽、在海上是膾炙人口的、他得到一張入座券、前去參觀、節目中有玫瑰舞一節、一共五個妙齡女學生、穿着玫瑰紫色的舞衣、頭上戴着花冠、走到台上、跟着琴聲跳舞、每個是手如洞雪、身若轉波、看得他也呆了、內中有一個截着短髮、兩頰紅噴噴的好似玫瑰、肌膚如雪、娑態婀娜、簡直美麗得如天上安琪兒一般、舞罷、也狂拍着掌、表示讚美、後來又有一齣新劇、劇名「做少奶奶去」一看那個演少奶奶的、便是剛纔玫瑰舞中的女子、通體演來又風流、又活潑描摹一種時髦的少奶奶、一言一行、盡皆酷肖、他看了十分滿意而擬將來論婚時、最好也要得到這麼樣的一個女子、纔是美滿姻緣、他心裏時常幻想着、這一次的游藝會、直使他增加了不少色情狂熱、有一天他去拜訪一個姓韓的朋友、正逢那姓韓的朋友和密昔司韓還有一穿着綠色狐皮斗篷的少女、一同坐在客室裏談話、姓韓的連忙立起招呼、代他介紹、一看少女、正是那天扮演少奶奶的女學生、不覺喜出望外又聽姓韓的說伊姓李名美、是玫瑰女學的高才生、他逢於外場酬敷衍、密昔司韓也是很新派的婦女、和他有說有笑、李美自然是交際明星、一言一動、無不令人可愛、他問問伊的學校裡情形、談了許多話、姓韓的反坐在旁邊聽他們講了、他和李美一見如故覺得很相投合、竟訂了後會的期就此交友了、臨別時他獨帶笑對李美說道、少奶奶再會罷、李美微微一笑

他和李美做朋友不到一年、已訂婚了、在這一年中間、自然有不少情史、其中的經過、局外人也無從知道、大約可算得溫馨甜蜜了、在李美畢業玫瑰女學時、他們便訂了自由婚約、兩邊的家長也都知道、便請姓韓的做介紹人、李美畢業後、因伊的歌舞很好、便有一個歌舞學校請伊去當教員、伊還加入了一個與美戲劇社、有時出來表演新劇、伊總是主角、李美的芳名格外來得響了後來兩人便在某大旅社成婚、珠聯璧合、人人都說郎才女貌、天生嘉耦、也有人羨慕他得到這樣一個如花如玉的交際明星做妻子眞是幸運、於是他也自以爲得了一個最美之妻、婚後、二人在外另行組織新式小家庭、不願與父母同居、蜜月中的歡樂、自不必作者細述了、但是幾個月後、他的心中有些不安寧起來了、一因他起初獨身時、賺了一百塊錢一月的薪金、很覺用得舒服、現在有了妻子、要支持一個門戶、很有些困難、家中日用一切不能節儉、因爲他的夫人是一個時髦的少奶奶、實行三好主義、便是吃得好、穿得好、住得好、樣樣趨向於奢華、家中父親處每月反要去取來六七塊錢、還是不夠、祇好四處去挪移、這個困難、李美是不管的、他只開口說道、霓裳公司定製的旗袍要送來了、請你預備六十塊錢……我的皮鞋舊了、明天要到新公司去買一雙二十塊錢的好不好……我後天要赴跳舞會去、最好有一輛汽車送我去、你是窮鬼、沒有的、與我租一輛來罷……我身邊沒有錢了、要請朋友上館子、你先拿些錢來……這些話他起初聽着還好、後來聽得有厭了、覺使他心中不得安寧、二則李美時時出外、有時要到晚上一點鐘回來、東去跳舞、西去宴會、忙個不了、沒有時來伴他談笑了、所以他心中不願意、但因愛伊的美、不敢得罪伊、仍是笑顏對伊、一天他領了薪金回來、計算要去還一筆賬、走到家中、卻不見伊、纔想起今天某某社開一個破天荒的光怪大會、請伊跳舞去、伊還留下一張券、教我去看的、何不去看看、伊怎生模樣、我長久不看伊跳舞了、現在祇覺得不贊成想罷、遂出門到光怪大會來參觀正逢李美出場跳舞、見伊穿着蜜色輕紗舞衣、赤着雙脚、露着雪白酥胸、把冰肌玉膚一齊顯露、胸前隱隱雙峰、也可窺見、在臺上且舞且歌、用五色電光照著、多麼美觀、觀衆高聲大呼道「好啊……再來一個」又有人說道「李美的跳舞眞和俄國女子一樣好了」他眞不願意聽這種說話、不願意見這種形狀、掩耳閉目的逃了回去坐在椅上、只是長吁短嘆、停一會李美回來了、問他可去看過、他也不答、李美不知道他的心事又對他說道、我又向霓裳公司定製一件新的跳舞衣了、大約要五十塊錢、很便宜的、他忍不住向外邊一走、他不願有這最美之妻(完)

日本郵船定期行輪

●開往歐州 ▲松本丸 三月三十一日 漢堡行
▲甲昂丸 四月一日 李浦行
●米國行 ▲鳥羽丸 四月二十日 紐育行

近海郵船大連定期行輪

●長崎神戶大阪橫濱行 ▲相模丸 三月二十四日
●開往[illegible] ▲勝浦丸 四月二日 ▲淡路丸 四月八日 ▲玄武丸 四月二十四日
●開往天津牛莊 ▲勝浦丸 三月廿五日 ▲淡路丸 三月卅一日 ▲玄武丸 四月六日

朝鮮郵船大連定期行輪

●開往威海衛青島仁川 ▲會寧丸 四月十三日
●朝鮮木浦仁川長崎鹿兒島 ▲羅南丸 四月十一日
●仁川長崎鹿兒島行 ▲羅南丸 四月一日
朝鮮郵船株式會社代理店 近海郵船株式會社大連出張所

大阪商船定期行輪

●開往門司神戶大阪(前十時) ▲香港丸 三月二十四日 ▲哈爾濱丸 三月二十七日 ▲阿米利加丸 三月三十一日 ▲貝加爾丸 四月三日
●上海福州基隆高雄行後三時 ▲盛京丸 三月二十六日 ▲長沙丸 四月六日 ▲福建丸 四月十六日
●朝鮮經由長崎鹿兒島行 ▲大智丸 四月十一日
●紐育行(概不乘客) ▲哈卜路丸 四月十三日
●北米行 ▲亞夫利加丸 三月二十八日
●歐洲行 ▲阿拉斯加丸(概不乘客) 三月三十一日
大阪商船株式會社大連支店 電話四[illegible]七番

日清汽船定期行輪

●青島上海行 ▲唐山丸 三月二十五日
日清汽船株式會社大連支店

大連汽船定期行輪

●開往青島上海滿鐵航路 ▲天津丸 三月廿五日前十一時 ▲大連丸 三月廿八日前十一時 ▲榊丸 三月卅一日前十一時
●開往天津 ▲濟通丸 三月二十六日前八時 ▲天潮丸 三月二十九日前九時 ▲濟通丸 四月一日正午
●青島行 ▲長平丸 三月廿四日前十一時
●開往香港 ▲第一東洋丸 三月二十四日 ▲興順丸 三月三十一日
●開往龍口 ▲龍平丸 三月二十六日後六時
●營口行 ▲長順丸 三月二十四日
●阪神行 ▲長順丸 三月三十一日
大連汽船株式會社

政記公司定期行輪

▲純利號 三月 日青島
▲豐利號 三月 日芝罘青島
▲廻安號 三月廿四日青島
▲廣利號 三月廿四日威海青島
▲永利號 三月廿五日芝罘
▲公利號 三月 日龍口
▲有利號 三月廿六日龍口
▲連陞號 三月 日龍口
▲海昌號 三月 日青島
▲連勝丸 三月廿四日天津
▲海順號 三月 日上海
▲得利號 三月廿五日芝罘
▲福利號 三月 日香港廣東
▲華陽號 三月 日復州
▲宏利號 三月 日龍口
▲信濃川號 三月廿四日龍口
▲勝利號 三月 日大津
▲增利號 三月 日上海
▲安利號 三月廿五日青島
政記輪船股分有限公司

渤海商船出帆廣告

▲平順丸 三月 日興化復州
▲玄海丸 三月 日青島
渤海商船公司 電話六二九〇

威連輪船公司出帆廣告

(開往青島) ▲敦賀丸 三月 日威海青島
由大連市敷島町六番地 客取扱店 丸一眼房 電話五八八八

大連西崗

和盛泰紬緞莊

本號特由歐美運來大宗呢絨並採浙杭新奇紬緞以及閨閣化粧應有俱備物美價廉惠我主顧無任歡迎

長電話三二〇四八番

美商 美大煤油公司 東三省總經理

處招聘各埠分經理

逕啓者敝總經理處經理美大煤油公司之煤油機油軋司林香牛油凡士林白蠟等貨品此項貨品均由美國舊金山總廠精煉茲擬招聘東三省各縣分經理有欲承辦者請向左列各處接洽簡章函索即寄(請附郵票一角)

奉天驛 千代田通三十七番地 吉林 德勝門裏張承啓公館
開原驛 祥發東院內 哈爾濱 道外太古街大德隆院內
長春 城裡南街復昌盛院內 大連 奧町九十六番地裕豐旅館樓上

總經理 張廷賀
副經理 蘇化軒
運輸主任 長崎福太郎

特別發明 自起萬古式謄寫版

及各種謄寫墨油中外文具東洋各樣信封批簽 上述之謄寫版係大阪經驗有効家之獲選特諸他式謄寫版超乎以上之成績故堅固耐久使用便利不言可知又使價值潔廉以迎顧客購者從速

大連市浪速町二目丁五十四番地 福泰祥文具店 電話六五五五

哈爾濱馬利生醫院

診療科目 內科 外科 婦人科 產科 小兒科 眼科 花柳科 皮膚科 耳鼻咽喉科

特設 人工太陽燈治療科 梅毒有無檢血斷定 檢便 肺結核早期診斷 檢痰檢尿 顯微鏡檢察 細菌檢察 反應診斷 檢杳科

注射科目 花柳病淸血藥針 補血補氣補腎補腦調經種子 返老還童 各種新藥針 淋病新藥針 德國六〇六 九一四 一二〇六 全備

病室完備 住院隨意

哈爾濱北二道街 利生醫院啓

中法儲蓄會 東三省總分會

▲中國唯一之有獎儲蓄機關 ▲本月開獎第一百十三次 ▲特獎現洋八千元 ▲頭獎四個各得現洋二千五百元

本會專辦有獎儲蓄由北京分設奉垣經理東三省業務凡入會者按月交款三元六元九元十二元或十五圓每十號有一號得獎大獎金八千圓最小獎金得回當月所交儲款均有得獎希望大獎之外不期滿仍還原本外加紅利財運好者入會數月即得大獎

▲欲爲父母子女或本身作將來計者不可不入會儲蓄
▲多年在外欲求早日歸田者不可不入會儲蓄
▲春風得意用度浩大者不可不早入會儲蓄
▲祇要每月有可節之款者不可不入會儲蓄
▲已在他處儲蓄者有興趣者無妨再入本會儲蓄

本會收付均以現大洋爲本位如交金票或鈔票可照市價換算入會者請將姓名住址及認儲之款由郵寄下當即給予收據儲券每月十五號開獎後當有號單爲憑得獎者立即發給毫無折扣詳細章程者請來函索取可也欲閱者照著地址奉天大西門外電車道西一百十八號

電話一六六五番

本號新到醒獅牌謄寫版大廉賣各種洋紙文具一切批發

文具洋紙印刷用品一概批發 天德信支店 大連監部通百十二番地 長電話七三八八

女界福 最近有效之眞確鐵證

每瓶服十回現大洋一元五角

種子鐵證 一、大連市愛宕町十四番地德福園內陳子由先生夫人因患七年白帶終未生育身體虛弱異常經服(女界福)七瓶非特諸病若失而且受孕生子矣今特來函感謝

經閉鐵證 一、金州城北魏家大屯會金家屯徐維有先生夫人因三年經閉成癆危在旦夕家人置備棺材用以待斃經服(女界福)半打忽而經行病起諸病若失家族感戴再造之恩特來函感謝

產後鐵證 一、大連管內沿溝會周信之先生夫人因十年前產後受涼腹冷如氷堅硬如石身痛如折經服(女界福)一打諸病若失特來信感謝

調經鐵證 一、金州城內眞武廟街楊殿松先生女公子四年經脈不調容枯成癆醫藥罔效經服(女界福)半打諸病爽然若失經脈按日而來飲食大進家人喜之特來函感謝

調經鐵證 一、金州劉家店會老劉家店屯姜德春之夫人因數年經脈不調臥床不起飲食不進經服(女界福 九瓶完全治愈特來函感謝

女癆鐵證 一、城子疃街孫姓婦人因患女癆七年儼然待斃經服(女界福)半打諸病若失恢復原狀特來函感謝

調經鐵證 一、大連天德昌主人周子謙夫人郭氏(即前大連公議會郭精義會長之女公子)久患經閉之症萬分危險經中外名醫診治終未見成效頗有束手無策之勢經友人介紹服(女界福)數瓶數年之陳病豁然若失完全治愈並且身壯氣充大異往昔特來函感謝

白帶鐵證 一、復縣花椒島蓮花山屯郝明安先生夫人久染白帶之症以腰腹痛疼屢經名醫珍治迄無少效今夏增劇萬無生望忽然有友人介紹令服(女界福)於是先購兩瓶服畢大見功效於是急購半打藥未用完病狀若失因此喜出望外特來函感謝

女癆鐵證 一、復縣東山大灘官屯李宗林二媳宋氏久患經脈不調又兼氣短咳嗽不思飲食人皆呼之爲女癆如斯者數年之久雖經多醫終未稍效祇服(女界福)八瓶不但病愈今秋又產一子特來函感謝

產後鐵證 一、南滿鐵路線得利寺驛韓向庚先生夫人(即得利寺驛富紳寧憲亭之女)今秋產一子產後腹痛甚劇既至滿月腹痛加劇又有白帶萬分危急經服(女界福)六瓶諸病消滅恢復原狀家人大喜特來函感謝

調經鐵證 一、大連晴明台三十番地于懋達先生夫人徐氏久患月經不調百藥無效經服(女界福)五瓶諸病爽然若失特來函感謝

調經鐵證 一、原住大連管內小平島現住紀伊町源昌號宏記喬子傑先生夫人蕭氏身體素弱持理家務操勞過度因而面黃肌瘦經水不調飲食日減夜不安眠屢經良醫百無一效後經同事李華山先生介紹服(女界福)連服數瓶月經有序食物甘美夜睡安寧即昔日所有之陳病亦皆全愈因無以爲報特來函申鳴謝忱

虛癆鐵證 一、原籍大連管內柳樹屯會西王家屯十番戶現住大連西廣場郵便局內張子璞先生夫人自幼身體虛弱元氣虧損既至中年月信不調四肢疼痛下元虛寒 百病叢生 屢經中西名醫 百藥無效儼然不治之症也經服(女界福)半打諸病痊癒而身體之健壯精神之活潑大異於常人親戚莫不驚奇家人喜出意外特來函感謝

虛弱鐵證 一、原籍山東蓬萊縣宋發村現住大連西崗廣永茂油坊職員胡松亭先生夫人因久患虛弱市井醫士均皆束手屢服中西藥品亦皆罔效儼然不治之症也後經友人介紹服(女界福)服至一打非特百病若失而身體健壯異常特來函感謝

瀉肚鐵證 一、原籍山東牟平縣養馬島現住大連三笠町成裕昌東記王書鐸先生夫人久患瀉肚病諸醫束手百藥罔效經服(女界福)四瓶而病霍然若失特來函致謝

產後鐵證 一、復縣第五區區長呂德成先生夫人杜正坤女士因產後受有一種頭目眩暈手足痲木之症百治弗療購服(女界福)一打不但陳病若失而且新癆之濁症亦遂而痊愈因此來函感謝

各埠代理店

金州豐盛德旅順大德堂天德堂皮口順盛號城子疃順盛號德源昌普蘭店康德記瓦房店康德記普蘭店譽仙堂莊河德聚豐安東廣豐裕本溪慶和誠營口東順昌和發藥棧以興長海城德增福天一堂遼陽義和堂鐵嶺瑞豐祥開原全生大藥房奉天興順義會文祥天益堂長春同興合議盜東哈爾濱陳氏濟山東煙台福昌泰天津中西藥房上海中西藥房

東三省總代理店 營口和發藥棧大藥店

全國各埠各藥房各商號皆有代售

總發行處 大連平和街四八番地 德記全棧大藥房

振替大連四四七六呼出電話六七一七

奉天

各要人紛紛同奉
維持奉票分三步
始則價落繼又恢復 而搗把者則大受損失矣

奉天金融以奉票爲命脈上月奉票突跌劉省長晉京面商極峰籌定辦法此次携欵三百萬元返奉維持奉票本屬意中之事況又證以北京電話故本報據以登諸報端不料天下事有出人意料之外者當劉省長下車之時彭總辦相亭尙謂有相當辦法乃劉省長抵署以後各要人紛紛往見詢以維持奉票方法劉省長竟大言曰仍是如此毫無辦法衆人聞之竟不能對道各謁見人散後隨從之僚弁因親友之在日站者聞劉省長返奉携欵之說預料奉票價値必能大漲均紛紛定買期奉票而賣期金票今聞仍無辦法則奉票之値仍當大跌特跌其買存奉票之親友必致受損深各自驅車赴日站與各親友送信於是各作空金票之人紛紛又改作存金票之人當時奉票價値竟由二十六元左右一躍而達二十九元以上幾幾乎有突跌至三十元以外之勢彭總辦聞此消息非常焦急乃飛電孫宗台至大連沿線存糧地點迅將存豆出賣收回金票再作兌換奉票之用旋於二十日已售出豆及各糧二十八車將欵匯奉掛牌兌現以二十四元之奉票換予現大洋一元用如斯敏捷手段始獲將奉票價値自二十九元以上不一日而又恢復原狀仍係現洋一元對奉票値二十六元左右復於二十一日由劉省長與籌濟局督辦張惠霖東三省官銀行總辦彭相亭及新自北京返奉之奉天總商會長丁廣文詳商在京所議維持奉票之法仍以東三省協助及中交借欵爲第一步籌濟局所籌之欵全行撥作維持奉票之用爲第二步指定地畝捐(即種大煙土之地畝)爲維持奉票之後防接濟爲第三步此三層步驟規定後省長及各要人左右之人復見奉票有法維持遂將各人所存現大洋金票一律送至日站兌換奉票是以二十一日午前奉票値在二十六七元者至午後已漲至二十五元迨二十二日則又漲至二十四元左右矣記者書稿之時仍無甚變動然而各商之因此一漲一跌而吃大虧者不少矣某銀號因空金票欲投此省長回奉之機以獲大利迨省長返奉言無辦法奉票忽跌而該號經理無暇及此且有一人赴京懷休不敢淸賬只得等候不意間日而又大漲特漲不因此獲利數十萬元又有數十商號及記者夙識各人得省長返奉之消息立時紛紛買票賣金希圖得利乃因省長一言奉票忽跌遂群起反眼昔之存奉票而售金票者均反爲存金售票之舉尤自以爲消息靈通損失何少不料不一日又漲至原價又半日而已漲至兩張大洋票換金票一元於是咸頓足捶胸歎惜後悔而賠累且不貲矣查買空賣空城內官憲本極嚴禁雖在附屬地內有取引所借託會社之設置然須爲商者有奉洋必需金鈔現洋金鈔而需奉票期買賣或存有現洋之時始可定必者亦然若並無用途而徒借此以獲利者是誠賭博之一途對商界有損而少益也此次奉票一漲一落商人之吃虧者不少日內倒閉之錢商有數家苟各錢商正當營業不希此意外之財則以資本金有現洋一萬元之商號而論無論如何損失亦不能昨昔今日貧富陡異今乃昨之車水龍馬高朋滿座者今已車馬塞門債主盈室矣其害豈不巨哉然取引所及信託會社非害人者欲便利商人耳乃商人等不善利用而反以自害豈財之迷人如是其深且巨哉(夢)

處令保護懇民 以興東省農林業

奉天全省警務處長陳奉璋氏近査直魯難民來東謀生者日多一日當局對該難民等更加體恤除令設立收容所救濟外並籌妥叶辦法使其分赴各縣開墾種植惟外縣匪患頗堪焦慮不敢前往茲爲保護墾民計警務處昨二十一日特通令各縣警甲凡有難民到境開墾者妥加保護並於要隘地點酌設臨時警甲分駐所以資保衛云(生)

商警局注重紙煙稅

奉天商埠警察局長張品三近査人民往往希圖省稅潛赴日本附屬地私買不貼印花特稅票紙煙藏帶進城此種偷漏捐稅殊屬非是若不嚴加査察將來特稅收入影響莫大故於昨飭令各分局所長警對於要路由站過來之車馬行人如若携帶不貼稅票之紙煙查出帶局罰辦(生)

自費留日請發證書

奉天教育廳近日迭據有志求學楊景賢何恩愷熊紀武呈稱竊生等願去自費赴日留學呈請鈞廳發給證書以便前往等情據此當即指令並悉自費赴日留學請發證書合行令仰來廳考詳合格後始能發給畢業證書暫存此令云(生)

京奉路改訂 郵件收費辦法 每年運費廿四萬

據交通方面消息京奉路以客貨運務旣經於昨年分別增加惟郵件收費則仍按舊章現擬從事改訂以期減少損失當經具呈交通部呈請批准實行其原呈如下呈爲擬請改訂運輸郵件包裡收費辦法以期減少損失祈鑒核示遵事案據車務處呈稱查本路截運郵件包裡所收運費較之營業用欵不敷甚鉅截十六年十月三十一日止十二個月內郵政局付給本路之運費爲十二萬四千四百七十三元五角四分若照此數加倍繳費亦不過僅敷截運郵件之行車費用至現行收費辦法按每立方公尺計算收費則極感困難擬請翌年訂立合同規定運費數目按年核收即以本年而論所訂之運費合同定價應爲二十四萬元即每月二十萬元每年終按照運輸郵件包裹報單上所列實數編訂成案用爲翌年訂立合同規定運價之標準以昭公允等情査近年以來各路收入減少債務日增郵務方面之經濟較之路政優裕甚多鐵路運輸郵件之車費向不敷行車成本按之現在情形自不宜使路局繼續負此項損失彌補而昭公允理合呈請鈞部鑒核情即照該處所擬辦法辦理以資本局接洽辦理仍祈指令祗遵謹呈云云(捷)

日本陸軍紀念圖
警告人民兵貴精而不貴多
中國陸軍達一百四十七萬

陸軍紀念日係日本軍與俄羅斯軍在奉天戰爭而日本獲最後勝利之日期故每當三月十日日本軍民人等均有盛大之紀念會以誌永久不忘之意本年紀念日期奉天方面之日本官商軍民警學各界會有模擬戰之演習其盛況早已詳誌本報近念圖之出版記者特訪詢當事者索閱其圖則圖用三色版所製上方偏右繪一地圖圖係俄韓海岸以代表東三省半島岸左俯一滿洲人及一朝鮮人而繪一大手取之岸之下稍右則繪三島代表日本國境島上立一日人拔劍怒視以表示路見不平拔刀相助之意上方偏左則繪雙翼之安其兒左手執七弦樂器右手作彈勢前後各具飛禽一隻蓋取天使和安之意因近世所製天使及和平之神像均係如此至圖中以圓圈一段爲界圈圈上方繪俄人敗退向新台子逃走之狀圖中以奉天爲中心點而乃木第三軍自北陵進攻奧第二軍由于洪屯進逼而黑溝臺方面以野木大將之第一軍也圖之下方則繪俄軍在陳相屯日本大山大元帥在東煙爲滿洲軍總司令之戰跡圖下右方有日俄兩軍當年戰時之比較表俄軍人數達三十二萬即步兵六十四師騎兵廿四師砲兵五十六旅軍費二十一億八千萬圓而日軍人數僅二十五萬即步兵十三師騎砲兵各二旅軍費十五億二千三百萬元乃日軍竟能以少勝多日軍不過死傷七萬人俄軍反死傷十一萬七千人足見兵之貴精而不貴多也至韓信之將兵多多愈善者亦步身手段方法之不同也圖之下方左角列有現在世界陸軍比較表俄國爲六十九萬人日本二十萬人法國六十六萬人英國三十七萬人美國三十一萬人意國三十萬人德國十萬人而中國陸軍竟達驟人聽聞之一百四十七萬人較諸世界陸軍最多之俄國尙加一倍而强然而國家之弱也如故再考各國人民之負擔軍費者以陸軍言之各國每一人所負擔之額數法國最多爲十二元三角八分英國次之爲八圓八角四分再次爲意大利係七元一角及美利堅之六元八角而日本人民僅負擔三元五角七分耳我中華民國則何如恐每人所負擔者照法國之數再倍之而尙不止焉勿怪人民之顚沛流離民不富而國亦不富矣夫以日本之島國乃能一戰而勝老大帝國之遜淸再戰而勝龐然驕傲之俄國其故何哉其因果之關係可以深長思矣蓋考歷史所載凡戰勝而得國或衰弱中興者不外三大原因(一)以德服人民心愛戴(二)得賢者昌失賢者亡(三)删除苛政與民同好惡而共甘苦然一査今之中國則何如適與是三點成爲反比例也回憶日本維新之初誓詞所載有上下一心一德君民同體之言只此一語已將上列三點包括靡遺勿怪不二十年三收若大之效果也且也雖效果已收而君民仍不敢稍形放縱每年於戰勝之日猶作盛大之紀念俾一般人民知從前之艱苦以警提目下之進步即吾國創業難守成不易之警告也嗚呼逝者如斯來日大難吾中華民國主人其無權無識者固勿論矣而當今之權勢赫々智識階級者觀斯紀念之圖吾不知其作何感想也(夢)

聯合處選便衣偵探

省垣軍警聯合辦事處處長齊恩銘氏以近來時局不靖便衣隊黨員難免不乘隙潛入擾亂治安茲爲預防計擬再由各軍警中遴選精幹士兵三十名升充便衣偵探分遣至各熱鬧場所偵查以防有不逞之徒擾亂地面云(生)

留美學生聽候考試

奉天省城教育廳前奉省令內開爲本年度攷送美留學生二名以備從深造就返國任用惟須在大學工科專門畢業者得受卒業證書始准其預報備攷等因奉此遵即布告招攷茲經本廳揀選報名學生王戴張鴻遂李西山曹繼賢田鴻賓周景瑞鄂玉成胡春愷等八名查屬及格仰各生遍知專候省署定期攷試選擇云(生)

祖憲庭氏由京歸奉

南滿站前任華商會長祖憲庭氏前爲大元帥壽誕晉京面祝外有別項要事在京逗遛數十日今京中諸事辦完昨乘京奉車到奉惟在京所辦何事未探其詳(笑)

三四軍派員領夾衣

東北陸軍第三四方面軍團長張學良氏近以裏省天氣溫和所屬軍士不宜服着棉衣茲特派副官劉永九來奉由東北陸軍被服廠呈領夾軍衣五萬套現已如數備齊日昨二十二日由京奉車裝運入關分發各軍應期更換云(生)

京奉路擬修營口站

京奉鐵路營口支線近已開通聯絡由營口河北車站直開通遼故河北車站範圍甚狹不足收儲貨物茲經當局計議擬將營口河北車站大肆擴張重建新車站貨廠倉庫刻正在附近收買地畝以備興工云(生)

軍人眷屬免票 由五月一日取銷

京奉鐵路局長常蔭槐前爲便利一般軍人携眷起見凡該路各車站曾發有眷屬乘車免票以示優待近來當局長以此種辦法對於收欵影響至大故特向大元帥呈准由本年四月一日起將軍人眷屬乘車免票一律取銷云(生)

各難民收容所 向當局請撥津貼

省長公署迭據各縣難民收容所呈稱前奉鈞令設立直魯難民收容所以便救濟來東謀生之難民臨時可以暫有棲宿之處惟所需經費先由當地廣爲募欵如有不足者再據情呈請本署撥予津貼等因近來各收容所收容難民日見增多一切經費大有供給不足之概爲此呈請撥予津貼以便進行而恤貧民云(生)

講武堂布告領地價

東北陸軍當局前爲造就軍士人材起見特在省垣成立陸軍講武堂以資敎練軍人惟該堂敎室不足佔用於客歲在該堂迤南收買民地多畝以作操場惟該氏事前曾布告發價在案而至今尙有未領者現該堂具育長張厚婉爲編制結束計特於昨布告催令各民戶速携地契來堂具領勿再延宕云(生)

袁案之不致擴大說

前臨江縣已卸任知事袁眞氏因有通匪嫌疑會由省令將其監押省暫在監獄優待號中寄押前傳處以極刑之說茲悉劉省長擬開特別政治審判處訊辦此案聞袁氏係爲嫌疑此案或不致擴大云(捷)

卍會粥鍋已停辦矣

世界紅卍字會瀋陽分會爲救濟貧民特附粥鍋自去年冬季開辦迄今已四閱月矣每日領粥貧民不下四千餘人現該會以時屆春令貧民均可自謀生業無須再行施放於二十一日已實行停辦宣佈各貧民週知矣(捷)

愈出愈奇之騙術
天津設有大馬公司
官廳應査懲國人同注意

奉天一隅慈善團體已有多處如理善會同善堂正善堂同善社道德會道院種種同性異名之團體屢經本報登載想爲讀者諸君所記憶蓋此種善團均係各團同仁等抱悲天憫人之心且爲善感召之願欲與人爲善挽回浩劫故不惜奔走盡力捨財共濟以期收穫免災除劫之和平家國不料文明進步思想發達慈善團體愈多竟有於慈善團體之上而爲欺騙慈善家之舉動者是亦揣度世人之性情善於迎合世人之心理之大騙術家也其術騙維何則以天津租界爲護符之大馬公司是然此等名稱亦不過暫時之招牌非永久不易者緣取斯名者自命爲騙中之大手筆而同夥又非一人故採大馬公司爲之號其中人物男女夾雜然多屬青年而不惑以上之人不與焉其所用之手段有左列之五種

(一)血書 研究字體血色文句
(二)當票 研究地址號字圖章
(三)履歷 研究對何種人用何種履歷始生效力
(四)通信處 研究隨時改移地點
(五)調査 調査某處有某慈善團體其會長會中之姓名住址及其履歷

右五點研究妥協乃用血書一封附當票一或二紙至履歷則擇與相手方之履歷相反者寫入信中譬如相手方爲商人則自稱軍人對方爲軍人則自稱文人使對方無從悉其底細若對方係學生則亦自稱學生或對方係文人則自稱記者以收惺惺相惜之效其血書或四字或八字均屬誓詞以要人之相信若對方有老年婦人或出名英雄則亦以女子出名藉收同類相憐之效書中所求不過旅費或車資倘遇慷慨好義之人見其可憐必匯數十元助作還鄉之旅費即逢稍吝之人而爲好名或陰德心所衝動亦可匯贈三五元不無小補其住址一在日界四面鐘後一在法界客棧一在英界十九號路一帶然其姓名逐日更換以防人之調査其所發之信以愈遠愈多自各省軍民長官以至商民但有加入慈善團體之名義者無不寄與一書大收大效小收小效以作晝夜淫賭之浪費至稍近地方則須擇人寄信因恐接信人之調査而發其奸僞也此種騙術對於匯欵者固所損無幾然其以術誘人使人甘墜其術中而永墮乎姦邪詐騙之途之罪惡則實吾國青年男女之害馬而吾人所當鳴鼓而攻之者也此種乘人提倡道德慈善之機會而出此愈出愈奇之騙術官廳應急査實而加以嚴懲慈善團體中人及一般人民均應注意凡接到此項哀求書者即當速出其書報告官廳按名査辦勿助長騙術之靑年爲國人留一奸詐淫賭之地獄也再此種哀求補助書及血書當票等件奉天附屬地之商民中凡稍有名者均接有同樣之函件記者特與天津詢其眞像望持有該書類者將書直寄 天津警廳 査懲可也(夢)

警廳選送新警傳習

奉天省會警察廳長張樂山近查新募警士對於警察知識若不加以傳習送所教育實與警政有礙故日昨特通令各署迅將新募警士有堪造就者列冊呈報以便送入警察教練傳習畢業後再行分發各署服務云(生)

董會長之熱心慈善

日本警察署巡捕劉玉山於本年三月二十日病故查劉巡捕在職時對於商民和穆親善盡力一旦逝世令人悼惜良深加以身後蕭條家無長物靈柩回籍亦感困難華商會長董子衡素重公益慨抱慈善値斯悲劇壁觀未能爲此通知同仁量力讓賞集腋成裘俾歸櫬而安葬旁觀亦感藉陰騭以揚仁風踴躍助捐者頗不乏人(笑)

僧人焚臂梟綠

優和尙圓係海城南牛頭山寺僧客秋會在南門外坐觀化緣警志修築南大河之橋梁以利行人茲該和尙以河橋今春又被冰排沖毀渡河人與常困難而募欵築橋之志愿愈堅決今又散佈廣告張貼通衢定於月之一日在河岸開始募化其法用戒香數炷焚臂燃胸任肉體痛苦非達到修橋目的不止如優和尙者可謂用志不紛矣願吾海慈善大家急速援之以手助彼早日成功也可(青)

廣玉隆可保持現狀

南滿站千代田通廣玉隆錢莊代理周金聲買賣金鈔周金聲在該號虧洋十七萬八千餘元該號被其牽累大有可危勢幸華商會長董子衡從中設法維持該號不但能恢復原狀且該號執事與該財東意見從此免除據此觀之天下事不怕無好事即怕無好人爲誠幾斯言矣(笑)

電令吉黑注重邊防

近來我國時局不靖蘇俄擬謀亂邊垂日昨北京大元帥特電令吉江兩省署謂東省邊陲毗連赤俄對於防務極閒重要查蘇俄不時派員宣傳赤化滋擾東省合行令仰加意嚴防以鞏邊陲云(生)

實業廳令屆期植樹

奉天實業廳長張之漢查植樹爲振興實業之要素每年例有成案頗獲優良成績前已通令查照在案茲值申前令植樹節現已在即應由各縣知事首先倡導廣爲栽植造冊呈報本廳核查成績優佳者酌予獎賞以示鼓勵仰即遵照辦理切切云(生)

日側莊河設領 交涉署提出抗議

近來東邊一帶匪患頻仍日側爲保護日人生命財產計擬在莊河縣添設領事分館保護日僑現聞該縣商民全體反對除組織抗設領事團外並請東邊道尹轉請交涉署嚴重交涉刻安東道署已呈請交涉署速與日側抗議是案等情據此交署日昨特向駐奉日領事館提出抗議交涉取銷云(生)

教廳取締不良私塾

奉天教育廳長祁公亮近查各縣私塾教之師成績良莠不齊往往多有濫竽充數之輩最易悞人子弟如不設法取締教育前途何堪設想特於昨二十二日通令各縣教育局仰將界內不良私塾一律取締不得姑息如有辦理優良者亦須酌予獎勵以重教育云(生)

驛前窃案迭出 日露會社失巨金

近來奉天附屬地內窃案時有所聞當局對此頗感焦灼前案窃犯未獲而又續出實屬令一般市民日夜不安茲於日昨廿一日午前市內千代田通二番地日露合資會社向日警署報告該會社夜來不悉何時屋內進入盜賊將錢櫃起開窃去金票一千三百元奉票六千二百餘元及天明知覺賊已遠颺無踪特請警署緝捕賊人追訊云云警署據此除派員蒞場驗看賊人如何出入外並飭所屬一體注意嚴加查緝勿任窃犯漏網現在中日刑事等對此非常出動惟查市內賭博窟處皆是欲肅清匪患須先將賭博徹絕賭爲引盜之媒實與窃盜有關賭博一日不絕賊盜即日多一日當局何不察焉(生)

煙草公司風潮平息

奉天小西邊門裡中俄煙草公司經理對待華人多有不平等行爲並兼奉票毛荒生活維艱遂引起公憤全體罷工幸有人調處准增薪二成風潮始行平息矣(笑)

美副領事轉調大連

駐奉美國副領事裴克敦氏奉該國之命調任大連茲聞該副領事日昨東裝就道惟新副領事由日本名古屋前來接事(笑)

令各縣緩撤臨時所

奉天全省警務處兼清鄉督辦陳奉璋以各縣去冬遵令設立冬防臨時所以肇防務惟現在冬防雖解而地面仍不甚清徧一旦撤去深恐胡匪蠢動故昨二十二日通令所屬各縣警甲所長將臨時防所暫緩裁撤待至四月十五日再行解除取消(云生)

大元帥重申軍紀令

大元帥對於整頓軍務素有心得茲爲注重軍紀整飭軍隊計特頒布軍紀十條令由軍署轉飭各軍隊一律爲之奉行勿違否則即行照章懲辦已由臧代軍務轉令各軍知照矣(捷)

令保護孫軍招募員

省長公署昨通令各縣知事云奉大元帥府軍事部電令開據第一軍軍長孫傳芳呈稱職軍添編騎兵一旅惟兵額缺乏茲派旅長林濟卿率招募員十名分赴奉吉兩省從事招募以期從速編成請飭該二省軍政機關公爲保護等情到部除指令外相應電達貴署查照爲荷等因准此合亟仰該知事轉飭所屬遇該軍招募員到境將安爲保護云(捷)

教育廳添委省視學

教育廳長王彥樹氏現查視學學務人員不敷分配查有蘇玉坤者學品兼優特委爲該廳省視學之職閱蘇氏係日本東京帝國大學畢業今番出任該職定能勝任愉快(捷)

省令注重難民生計

省當局對於救濟直魯難民會有迭次之籌劃種種計擬不一而足等情已屢誌前報茲悉當局又以關內難民來奉謀生者日形其多倘無相當之謀生事業難免有流入岐途碍及治安之虞乃由劉省長於二十二日通令各縣知事對於此項難民須妥爲安插勿任流連失所云云(捷)

公學堂定期畢業式

南滿站公學堂第五回學生考成績合格該校長坪川與吉定於月之二十七日午前十時舉行畢業式刻各機關法團等籌備物品往該校贈賀者大有人在(笑)

通令警甲淸査戶口

奉天全省警務處長兼清鄉會辦陳奉璋氏以現在地方萑苻不靖調查戶口爲清鄉要素特於昨二十二日飭令各縣警察所一體認眞隨時清查戶口凡對於境內游民及受過刑事處分行爲不正形跡可疑者嚴行查拏究辦云(生)

華商會委會計主任

二十一日本報奉天桐生字稿內載中華商務會張玉階司會計兼庶務茲查該會會計主任乃張國璽而張玉階只充書記兼臨務職且不過臨時代理此出筆下之誤特誌之以徵確實(笑)

長春

誠省長奉召入都
張督來電催促事關全省政局
偕同榮廳長抵長轉赴奉天

吉林省長公署代理省長誠允氏接奉張督辦由京城來電着誠代省長兼程入都對於吉林省行政財政及各重要機關領袖易人等問題均有所討論等情誠省長接電之下立即於二十一日下午八點四十分偕同財政廳長榮厚搭乘吉長列車由省城到長本埠軍政警察司法稅收各機關領袖等齊集頭道溝車站守候歡迎查誠代長榮廳長下車後略示休息即換乘當夜十點三十分之滿鐵列車直去奉天轉道北京云

兩要人之來去

東省鐵路護路軍總司令部參謀長趙全麟氏頃爲報告沿線駐軍情況躬親晉京面謁張總司令陳述一切查趙參謀長於日昨上午五時許搭乘東鐵票車到長暫示休息即換乘滿鐵急行列車直去北京云又濱江鎭守使丁超氏於日前下午八時四十分由吉林省城到長轉去哈爾濱云(吉)

奉天陸軍講武堂 派員來長招生

奉天陸軍講武堂監督張漢卿氏茲爲擴充班次繼招第五期學生起見會同東北陸軍教導隊監督張學謙特委專員王福基氏躬親來長指定在本埠北門內吉長鎭守使署保安官店預備舉行考試新生查第五期講武堂續招騎兵科學生一百二十名步兵科學生二百四十名輜重科學生一百二十名砲兵科學生一百二十各須有中學畢業程度或具有同等學力者年齡在十八歲以上二十歲以下報名呈交最近相片一張報名費吉大洋一元試期預定爲自陽歷三月二十五日起至四月五日止一經取錄即送往奉天講武堂隨班上課十三個月畢業以中下級官佐任用云

遼源

傅家屯發生匪警
匪首冒險擒保長
勒令以四馬抵換

近據四洮線傅家屯站來人云日昨(二十日)午後三句鐘忽傳有胡匪多人擬來站街強搶該保長聞訊後即帶保甲三人在站前潛伏邀截不料被胡匪瞥見由該股匪首帶匪多人冒險衝鋒躍馬飛馳至該保長潛伏處拋馬生擒保長及保甲等共四人當匪擒保長時伊等所騎之馬即行逃逸被警甲所獲匪等以爲無馬不能遠行遂勒令從匪告知保甲等以四馬抵換保長限五日滿期期逾即行扯票云(凌)

會計處長辭職

四洮路局會計處長由利元吉辭職回國遺席由車務處長暫行代理業經該局長照准矣(凌)

安東

道尹晉省監督回安

東邊道尹兼安東交涉員邵克莊前傳晉省爲劉海泉省憲祝壽以政務紛紜百機待理赴省之意因而作罷比聞劉省長返奉遂於二十一晨七時偕帶隨員搭乘安奉線急行各車晉省

又訊安東關監督姚啓元月初晉省面謁上峰請示機宜俾資遵循茲已公畢開江在即一切設施亟待整理於二十一晨返安署內職員先期訊聞齊赴車驛迎迓云(友)

海城

禁煙局之結束

本城禁煙局劃歸籌濟局管理所有禁煙善後事宜悉由行政監督接辦等情業紀前報據聞禁煙局長王進修已飭屬員尅速結束卷宗定於四月一號向縣署交割淸晰以便回省云(青)

所長剿匪歸來

警察所長徐霖溥自臺安擊匪返海後又接城西鄙警報謂臺海接界之處又有胡匪十餘名在該處逗遛徐氏聞報後復赴耿庄子一帶從事搜查及徐氏趕到匪又竄入西海套際藏可謂狡猾之至矣徐所長見若輩已離開海界故於月之廿日帶隊歸來矣云(青)

監督視察中校

本邑縣立中校自經陳校長接辦以來學務日見起色凡往日之陋規惡習悉行去掉彙校中之不良分子輒以嚴格繩之久經頹靡之學風居然爲之一振誠中學前途之好現象也溯吾邑中校自孫一民去職後校中無端掀起軒然大波直鬧得一波未平一波陡起當彭湃洶湧之際敎

爲改革國音電報 交部招集會議

長春鐵路局頃奉北京交通部總長常蔭槐氏特電略謂預備劃一國有鐵路改用國音電報定於三月二十四日在北京交通本部招集各鐵路專員游席討論國音電報利用方法照會近行屆時務希派員涖席會議等因魏局長接電後立遣番查課長任家洞電務主任李鶴松兩氏代表入部列席會議云

農安

城鄉警團會議

農安近年來因防軍李師長鎭壓有方以致宵小匿跡匪類遠避地方賴以安謐然而治內又多斷警團自客歲警察所長鄭文韶及保衛團總隊長宋甲魁二君前後涖任以來勵暴安良保衛治安頗盡厥職本邑原係匪患連年不息之區今竟化險爲夷商民賴以高枕無憂皆軍警團賢長官所賜也茲因本邑防軍有開拔消息惟總防者不知來自何時惟恐大軍一移而匪類乘隙擾亂治安爲預防匪患計日前特召集鄉警團各員集縣署公同會議各區分所長及保衛各隊長剴後對於淸鄉以及勦匪等事務須認眞辦理不得相涉疏忽以失警團之大職是爲至要云

哈爾濱

朱將軍募集 賑糧各方奔走
離哈之後又赴滬

朱慶瀾將軍爲極救山東難民前募集賑糧濟哈業見報端朱氏又轉赴滬上募賑所有奉吉黑三省募捐事件前經朱氏向哈埠各機關長官及吉江當衙接洽一力贊助共募足賑糧三萬石此項糧石自中東各站裝運再轉南滿所有免費事件亦已接洽就緒惟經辦運送事宜已託熱奉吉黑四省慈善聯合會職員楊名馨胡達海二人協助一切云(秦)

吉林

局長來省解欵

吉林長嶺縣稅捐局局長賀洪柏現因報告局務並解繳二月份稅欵特於日昨來省當即晉謁榮廳長稟陳一切刻寓大東旅館大約須三五日後即能返局云(備)

本社啓事

各分社社著以現大洋以外錢鈔時按照左開行市

▲今日之行市▼

大洋兌金票 九八•〇〇
大洋兌鈔票 九九•八五
大洋兌小洋 一二六•〇〇

經理部啓

瑣聞

△公學卒業紀事▽

(旅順)公學堂於月之二十二日午前十時開第十九回卒業式已誌前報今將其當時經過與卒業生名數再加詳誌以示教育成績之一斑是日來賓自民警兩署長市長公議會長以及官民各界約可四十餘人卒業式初高兩等卒業生可二百餘人高次等爲一、一同着席 一、修禮 一、開式之辭 一、唱歌(君代) 一、證書並賞品授與 一、學堂長誨告 一、民政署長告辭 一、市長祝辭 一、來賓祝辭 一、卒業生保護者總代挨拶 一、生徒總答辭 一、唱歌(卒業式) 一、修禮 一、閉會之辭 一、一同退場 山口堂長當開會辭自兼翻譯中日兩國語都說得口音淸楚令人歎服全場一同唱日本國歌畢由山口堂長授與學生卒業證書及賞狀由平石市長親授市長之賞品特將初高兩等男女卒業生及受優等精勤賞者之人數分別誌之

	補習	高等	初等
卒業生數男	｜	四二	八二
同　女	｜	一一	三四
補習修業男	二七	｜	｜
同　女	七	｜	｜
優等賞市長	｜	二	｜
賞特勤賞男	｜	一	｜
同　女	｜	一	｜
優等賞市長	｜	二	四
賞精勤賞男	一	｜	三
同　女	｜	二	｜
優等賞市長	｜	｜	｜
賞男	二	一	四
同　女	｜	｜	一
優等賞特勤賞男	二	｜	同女一
優等賞精勤賞男	｜	三	｜
同　女	｜	｜	一
優等賞男	二	四	四
同　女	｜	｜	一
特精勤賞男	｜	二	一
同　女	｜	二	一
精勤賞男	五	一	一〇
同　女	一	一	七

授與畢有山口堂長之誨告語頗就長事確可記蓋言去年有中國駐北美加拿大國之總領事某氏曾來本校參觀言中日兩國民性皆有特長曾擬將其子送往日本學堂學習日人之特長以補華人之所短云以故我校教員日人十三華人十二洽得其中深可陶冶國民性最末又言及諸學生卒業後無論在家在外或遠或近有進步無阻轉皆當時來母校或致書與先生是某等爲教員者之所深盼望堂長人既和藹語又親切眞不愧山口堂長後有民政署長告辭與市長祝此與宋會長祝辭署長告辭爲先生教我與父母生我之恩並勇之義市長祝辭爲汝等所得智識所受教育完全爲日本天皇之所賜不觀夫中國各省兵荒馬亂民不聊生何暇及教育之事耶我亦謂然但不知我中華民國之在上者對此言作何感想望我青年群起向上以圖國家強盛振興教育而更望在上諸公永息鬩牆免爲外人所笑視辭畢繼爲生徒總代答辭先由一人述日語々頗嫻熟再由一人譯華言之史謙遜想全體學生成績定知不錯嗣有保護者代表楊德五氏之謝辭爲多謝諸位先生教育我們子弟以至於今日吾等不勝感謝語畢即唱卒業式之歌々完行禮散會時已近午午後一時予又往校入兒童作品展覽室縱覽一切促見壁上所懸之字畫案上所列之作品令人奪目就中以補習生周德等所繪之世界地圖卒業生劉增祥等所繪之中國地圖運鏡誠等所繪之奉省地圖與周德金純斌女生林繁開等之楷行書女生劉瑞郁張淑英之女工爲最動目次如周德等之圖畫郭世隆楊洪忱等之油畫女生劉瑞郁之剪畫女生于素貞之線織畫趙子忠劉增祥等之樹葉製器與女生合製之盆花亦皆精巧可觀室內惟中日之綴文無多予雖未細觀其辭意然度諸先生之熱心教授當亦必皆入妙興盡而返援筆誌之聊以表揚諸教師之功德而獎勵衆學生之勤勉也(階)

△物價仍然昂貴▽

(鐵嶺)自奉票毛荒人心不穩我奉當局急力整頓以固民心而維特金融看奉票低落四十餘元兌現大洋一元時則布疋品高擡其價而四民遞現一種悲觀而當局不遺餘力苦心維持民食整頓錢法刻下奉票提高二十三元左右兌現洋一元市上大米肉類等品百般物價照前一樣毫不減價仍然高貴則四民倘抱悲觀怨聲載道我本邑縣長有所聞否何不體上峰之意公平物價而恤小民也

△局長治理有方▽

(鐵嶺)本邑水利局局長劉某因事他就由奉派來吳君毓璜接充到任以來實心任事對於水利慘淡經營以國利民福爲宗旨到任查悉陳欠八十餘畝現已加罰一成而封納者猶寥若晨星而新徵又至舊捐未完似此年年推積不知已於胡底吳君有鑒於此故加派巡查十餘人分赴各區催徵稽資調查水田以收功效則吳局長之治理可謂有方矣

△陳所長之成績▽

(鐵嶺)本縣警甲所長自陳君繡文任事以來對於警政力加整頓不遺餘力而督催各區分所警甲地面清鄉十分認眞嚴加防範又令鄉屯巨鎭設廣告欄掃除陋俗又立路燈方便交通每公餘得暇不辭風塵即往四鄉視察以防盜賊而陳君治鐵半載興善除弊不可殫述矣則本邑士紳商民莫不稱頌其造福於社會也

△魯民病死海城▽

(海城)有卜顯田者係山東沂州府沂水縣季家村人年卅二歲因故鄉被兵燹荒年之災無計謀生於本年正月携其妻卜苗氏年卅二歲由山東逃至海城因一路風餐露宿到本城時身染重病被災民救濟所經理楊東孟送在貧民收容所將養病體待其復元再往興京投奔親戚詎卜顯田於二月廿八日竟一命嗚呼只剩一年青寡婦哀哀啼哭回家不得投親無靠終日以眼淚洗面情景殊是可憐聞楊經理恐該少婦半路被人掠賣暫留彼於女收容所內擬寫信與興京縣署刺探其親戚之下落云(青)

△日站之小火警▽

(海城)附屬地大街路北飲食店雜貨商川野金次郎家於月之念一日夜十二時其後屋厨房忽然起火當時報告日警携同日站消防隊馳往該商店極力施救方始滅熄計損失金票二百元之譜云(青)

△誰家遺棄嬰兒▽

(海城)附屬地大街南側於三月廿日早不知何人遺棄一未滿五月之嬰兒首戴花絲萬小帽足穿毛織洋襪全身用棉被包裹是日拂曉約五點中有賣菜人經此聞路旁有呱呱之聲奉而視之男也此人即將小兒抱去送入警察衙門所報告始末云按小兒已經夠四五個月之身軀斷定不是私生兒不知何人竟如此忍心害理誠令人莫明其妙矣(青)

△總辦大會賓客▽

(海城)本城顯紳姜得春自奉天旋里後本城各機關景仰姜總辦之德望莫不爭先恐後以爲榮幸於姜氏近來與宴赴席之事無日無之大有朝寒食夜夜元宵之概於以見此老之德高望重矣據聞姜氏因不日携眷赴長特於月之二十日假座慶餘得大宴政警法學各機關之領袖以及商界著名各要人云(青)

△實行建築義倉▽

(營口)天災流行國家代有故禦防旱潦之災害必須未雨綢繆防患於未然省當局鑒及於此曾一再令飭各縣着即建築倉庫實行積穀等情曾誌前報嗣知事奉令後除分令所屬各區長一體遵行外并在縣署召開會議討論進行辦法各區長奉令後當即實行籌備刻正鳩工庀材日內即可開始動工云

△組織幼稚園▽

(營口)縣教育會長王志申才猷卓越學貫天人久執教鞭於營埠頗爲一般人士所讚許自接任會長後乃殫心竭慮力思謀教育上之發展因念於營埠一隅戶口繁多幼年兒童之失學者過多擬創一幼稚園以資教育幼年兒童至其地址則擬設於陳家花園附近惟經費一項必須募化致頗難一時成立想本埠不乏熱心教育之善士對於此事定表同意而樂爲贊助苟此事成爲事實則造福社會實非淺鮮云

△組教育參觀團▽

(營口)縣教育會長王志申以教育良窳繫乎國運故欲教育之振興必須設法以謀改進故擬組織教育參觀團分赴各處參觀俾擇擇措施用借石攻玉刻正在從事籌備一切一俟籌備就緒後即可出發云

△禁煙局將裁撤▽

(營口)省當局爲維持金融以恤民艱計曾令設籌濟總局等情早誌本報聞自籌濟局成立後禁煙局已劃歸該局改爲禁煙科各縣分局勢難存在自應一律裁撤以撙經費聞營口禁煙局現業奉到總局令着即籌備一切於三月初旬將所有事項完全歸併縣署以便管理該局人員聞知此訊均大起恐慌云

△聽令禁止體罰▽

(營口)縣教育公所昨奉教育廳令開略謂學校之設本爲陶鎔人材對於兒童自應注意練以促其個人知努力向學鍛鍊身心本不當以前習爲事着教員能對於學生親之良友愛之如子弟則學生自能親教員如慈母無不服從何須施夏楚不顧兒之身體故特再行令知嚴禁體罰仰即分令各校一體遵知云云

△香閣爲商人婦▽

(營口)本埠平康里二等娼寮秀雲堂管理群芳之妓女香閣身材婀娜豔盼多姿雖已屆婪尾春殘之年然風韻猶存自與該寮主戴某妍度設此營業後因與生涯盛故囊橐之中種蓄頗饒近因不堪忍受贓之虐待乃與之離異又與恩客同生合樂店櫃夥張某訂白首盟刻已由張備得金屋用寶馬香車載之而去語謂有情人都成了眷屬可爲此二人賦矣

△騙術愈出愈奇▽

(營口)埠東魏姓柴草欄子執事魏某家道小康夙有積蓄前日突有不速客二名衣服都麗舉止溫綽名片上印有鎭威軍副官處副官衛與魏晤談後云係奉大元帥令來營採辦建築應用物品因營埠素無知己故特冒昧謁見懇爲幫忙並云建築西台碼頭所用之柴草甚用魏者多乃大喜欲狂偕同人各處探詢物價并由二人偕魏吃花酒逛平康魏某墜於五里霧中前日該二人突將魏台至客棧出其所携之金票七千元儐諸手接包內謂現金票低落又無奉票使用擬以此欵爲抵借奉科四萬元魏以有金票爲抵可無虞有變因允二人請遂交於二人奉洋五萬元距二人得欵後乃潛行逃去及魏再經尋覓則早不知去向矣心大懷疑急啓提包審視則金票不知何處去包內盡是亂紙團矣魏心知被騙懊喪欲死幸世界凌夷人倫虛偽騙術一新亦因而花樣翻新一般利徒市會可不愼之乎

△幸而未傷人命▽

(下九台)本鎭鐵道北協玉長糧棧買糧人康全今在大街遇一河西朝陽溝何起父子曾豆大車一輛康某進前買妥言明價錢奉千貳百吊車戶認可出售康即催促趕院卸後又過有別家遞價多者伊欲另賣他號康某百般不許可與之交涉不想何姓父子各身均帶槍械初則口角繼用槍把毆打其子又擇下身帶匣槍開槍射擊轟然一響即由康全耳邊川過康本靑年無甚主張見勢兇暴遂即跑之何某之子在後追趕其父後跑至義發店院內又鳴一槍店之執事忽聞槍聲急奔院中見何起滿面兇氣持槍追趕康全進前將何攔腰抱住而康始得逃生該店一面勸解一面報告警區遂來警察數名即將何起綑綁並携大槍帶區定鐐看押其子見事不佳亦即逃竄街市忽聽槍響一時秩序大亂行人車輛東西馳將有躲避不及之勢遂經警察彈壓調查槍彈並未傷人實爲萬幸是時將康嚇之不能言語人事不知經人喚叫多時方爲蘇醒而同人扶伊回櫃矣論理買賣本係一言爲定何以出乎返乎既便不賣亦可分講情理焉能鳴槍擊打豈不野蠻已極台埠現亦軍警林立之區光天白日胆敢開槍亂射實屬目無法紀此等收類眞乃世界之公敵非惟法律所不容抑吾人亦當鳴鼓而攻之事已如此何亦自覺理虧當託多人出而調停如何了結容訪再誌(廉)

△郵局暫停匯欵▽

(依蘭)本邑因哈洋跌落郵局之匯水增高凡匯欵者又多持哈埠之邊業銀行紙幣郵局因無法取締間心又不欲存留只得以匯票爲門面話刻下皆知暫停匯欵實則挑剔紙幣云

△城門盤查行人▽

(依蘭)本邑鎭守使李杜對於地面異常注重深恐逃竄之匪入城潛伏特飭軍警每日在各城門嚴加防守凡遠來進城形跡可疑之旅客均力加盤詰甚至覆檢所帶衣物有無違禁標誌云

△又到濘泥時期▽

(依蘭)本邑街市雖經市政局極端修理然由樸野而入文明實在不易進行現在氣候和暖冰雪融化大街小巷穢水橫流道東道西非設法續轉萬難渡過再逾數日即一片稀泥深可沒脛矣

△電報價按現洋▽

(依蘭)本邑電報局拍電費向以哈洋爲本位近來哈洋低落無現洋價差太鉅因向上交欵動須賠累現因擬定每哈洋一元加錢六角方能出入和平惟一般拍電者深覺不便太昂云

△長途汽車停駛▽

(依蘭)近來天氣和暖郊外冰雪漸漸融化道上水可沒脛本邑東北方兩汽車公司之車現均因道路泥濘不能遠出一般僱車者雖多出資欵亦難允許實因路上泥濘恐生阻礙故也

△靈車被焚涉訟▽

(農安)四區住民徐滿堂安分守已良民也曩爲軋種蒙地遂將全眷移居札薩吐屯(蒙地名)今二月間徐妻病歿以故徐同爾子川二馬車護靈回籍安葬月之八晚宿住三道溝趙家店內父子一路勞乏食畢諸事惟恃店家保護遂安然睡去孰料該店打更人疏於照管夜半時該靈車不知因何不燃自着時被同店人驚見當即喊救迨全店人驚起已捕救不及不但棺燬屍焦且車亦被焚零落不全按理評論該店既享利權憲負保全之責理宜相當賠償以昭平允不料店主人存心叵測明以好言安慰暗赴該管警察報告徐以指屍訛詐區不明底蘊即將原被傳齊一併送縣究辦結果如何俟誌再誌

△警察人員更動▽

(農安)警察所長鄒文韜氏滋任伊始見警察腐敗已極當即實力整頓惟恐屬下各警官瞞上欺下有營私舞弊扼害商民有站自儆爲淘汰官長以分仇劣計是以特派稽查員劉玉書調查各區聞城一區分所長劉世傑因平空被詆當即調所另派員缺以長春警第二署巡官調充三區新任分所長劉玉書到差未經稱月因前曾四區受謗遣忌並兼資格不符因而撤差遺缺向乏勝任之人故令官代理以俟選委員再行爪代查第四區分所劉蘊因砂物議並涉刑事嫌遂被撤差若不歸案候訊即是萬幸遺缺以第二區分所長一席調克遞電二區分所長一席即以九區分所長曲伯勳調充所遺九區分所長一席以城北蔡家店獨立防所巡官李秉珪提升至遺該所巡官一缺刻正逐鹿究竟鹿死孰手姑俟之再誌以待之另警察所行政股員薛會普辭職他就遺缺以歷任警官成績素著李梅春暫爲代理刻下各奉委任分別到差視事云

△山通列車改點▽

(通遼)京奉支線山通鐵路於日前由本埠通車至營口以來而往復旅客日漸增多近因時刻關係晝夜旅長早應改點以資營口迪遼兩支線之聯絡以謀交通便利於日前下午七點三十分至本埠於上午七點三十分開往營口由通遼出發現已改點早四時三十分開於下午四時半到站矣(平)

△病愈演戲酬神▽

(通河)本邑住戶王品三氏前曾充任邑內二區區官多年對於職務慎耐勞而於客歲辦理防務晝夜巡查格外辛勤以致積勞成疾醫治乏效於去歲因病請准長假在家調養許天許地今因病體痊愈前許之戲永未達謝神床今特在邑西大街中華茶園設演神戲三天以應達謝愿心屆時携男抱女往觀者塞滿園中由昨十一號開演云

△老翁被害身死▽

(樂安)寧子衙衛燈捲床子主人王壽廷年逾花甲係奉天錦縣人於今年正月間患病迄今月餘未得痊愈忽於三月十九日早晨自縊身死當經亡人女兒報告警察所驗稱其父搭夥之妻王韓氏偕同伊第二永用手扼死復又擡起掛在房樑上以掩其弊端當經縣署檢驗確係被害當將該婦等嚴押未知如何處治容訪再誌(山)

△偷竊車票被逮▽

(長春)頭道溝日本警察署車站取締巡查配島於日昨上午十一時二十分大連通車抵長之際在驛前檢閱旅客商玉堂一名當場在商某身上搜出滿鐵奉天長春間已剪三等車票十八張拿交警察署證明係乃偷竊意圖轉賣等情當由司法係備文送交我　國地方檢察廳　依法懲辦云

△商埠火警誌詳▽

(長春)商埠警察第四區轄界九聖祠胡同後德發馬店於日昨下午七點二十分失愼一時間火光燭天燃燒院內尤楷一千捆經由警察廳消防隊趕到竭力撲熄云

△普通學堂卒業▽

(兒甲店)第一普通學堂定於本月二十五日午前九時三十分舉行第十三回卒業證書授與式

本會第二普通學堂定於本月二十六日午前九時半舉行第十二回卒業證書授事式(本)

△吉鐵司令電話▽

(長春)吉長鐵路當局茲爲整頓運轉事務計擬備仿各國鐵路運轉辦法擬在本管理局安設司令電話機一座由運轉科直轄管理指揮運轉行車事務並在本路沿線各車站設分機責成值班站長輪流看守不得少離以備局內有事吩諭云

△日側安通信機▽

(長春)頭道溝日本郵務當局最近於大連長春間往返通電事務日繁忙茲爲便利通電計特由外洋採購自動通信機器兩台現已運到長春惟以機臺尙未安置妥協一經佈置完善即將長大間長途通訊一律改善而利進行云

△奉令調查印花▽

(錦縣)錦邑行政公署近奉省令略謂印花特稅又屆調查之期關係國庫收入必須認眞辦理以重稅務縣署接到此項訓令後即選派幹員數名分赴各着手調查遇有偸漏者決依法懲罰不貸云

△青年會種牛痘▽

(錦縣)錦邑青年會幹事史夢符以時屆仲春天花毒菌飛翔之際無論老幼都能傳染每年身受其害者不可數計爰爲預防起見特由北京購來新鮮牛痘苗訂於閏二月初一日起至三月初一止請各界在該會施種不取分文惟須先期報名以便准備云

△發見無名屍體▽

(皮子窩)城子疃湖來天氣溫暖冰雪消融河水澎漲前天在市街北鹿流河中發見一無名死屍其住居姓氏致死原因不得而知現正調查中

△三家同遭回祿▽

(皮子窩)城子疃永裕茂號於昨日午後七時許忽然失愼燃及比隣永順和及永慶昌支櫃紅光沖天火勢猛烈警務當局中日人自聞警趕至指不顧身極力消救於九時餘始行撲滅永裕茂櫃中存之小洋四百餘元已化成銀餅及鈔票二十元金票十元至三家之房屋貨物皆付之一炬損失詳數並火起原因俟調查明晰再爲續誌

△竊狗皮犯就獲▽

(安東)安埠警三署珍珠泡分所巡長吳雲祥呈稟三月十九日午後六時據管內林墨豐花園住戶林景新揪扭窃犯周福坤來所控稱民與周福坤素不和議今日午後五時來民園聲稱伊奉燕窩買巡長令找林墨齋與九連城于區官送花等語該犯周福坤即行走去不知何時將民院內所晒之狗皮一張窃去正携逃之際被民出園瞥見故扭送來所等情訊供行窃屬實送懲

△義犬追窃驢犯▽

(安東)警察廳偵探員鐵廣忠傘爽等日昨二十日呈報十八日六時早巡邏勤務中於中富橋左近見有張文清一名牽一毛驢神色愴慌迫上前盤詰該犯言語支離當經帶隊訊供民家業農因兄弟不和外出以生計所迫無奈於本月十七日晚七時在本邑河深溝劉家店內窃來毛驢一頭等語遂將該犯及毛驢一併案覆訊窃驢不諱已備文送法院處制在案力惟該案犯當窃驢之際適該事主所養之黑犬一條見驢被牽伊遂尾隨不離直至本埠犯案到廳劉某來案認驢該犬見其主人至前雙腿跪向主人搖尾表示親主獲驢之狀語云犬好交人難交誠哉斯言

△日中學落成式▽

(安東)附屬地日方安東中學校於去歲六月六日以工費三十萬元委託長谷川組建築新式校舍十月竣工茲於二十一日午前十時舉行落成式各界首領代表列席者二十餘人新築校舍計普通教室十特別教室八標本室儀器室雨天體育場應接室應有盡有頗爲完備云(文)

△佈告招領狗皮▽

(安東)警察第二署廣濟街分所警士桂元開日前巡邏勤務中行至柳巷街瞥見一人持有狗皮二張行色愴惶當經叱令該犯逡巡逃逸尾追未及該警因將狗皮拾帶分所具報管署遂廳請爲招領在案云(力)

△警所電報開江▽

(安東)本邑江凍因春初雨雪頻仍較之淸明節前後等日開江爲早昨埠內糧市街分所電報警廳江凍昨二十日午後一鐘四十分時江凍完全開通冰排下湧如箭請聽核備案等情其東西各岸之帆船輪船日內當可爭先入港營業云(力)

△各界宴會主任▽

(安東)本溪湖煤鐵公司主任康日卿君前曾任鴨綠江採木公司參事在安時交遊頗廣十九日因接恰某項要公由任地來安一般舊友安東舒安東醫院長孫仲賓市政公所視察白徐堯亭英美煙公司舒莊本等關監督公署楊科長紳私局長董敏聞訊二十一日午後六時假座西会谷園設筵歡迎酒綠燈紅觥杯話舊頗極一時之盛直至十時許始盡歡而散云(文)

△硝礦局長易人▽

(遼陽)邑內硝礦局局長宋竹山奉總局調委錦縣分局局長遺缺調委錦分局局馬永春接充云(良)

△所長因公晋省▽

(遼陽)教育公廳廳長張博仁氏茲因某項要公須向呈當道示遵施行聞於月之十九日午前十時乘奉晋請求云(良)

△教會定期開會▽

(遼陽)教育會長周心岩爲請增教職員薪俸起見特於日前通知縣境各校教職員於月之二十五日齊集教育會開會以便討論一切事宜云(良)

△保護葡人遊歷▽

(遼陽)縣公署奉交涉署令開茲有葡國商人稽日爾携帶護照擬赴奉芥各縣遊歷仰該縣俟該遊歷人到境驗明護照妥爲休護云(良)

△甘南隊長更換▽

(黑龍江)甘南縣公署守衛隊隊長曲君守仁任差未久因中事務紛繁無暇兼顧懇請上峰辭差業家上峰許可改派調查員另委呂君鳳儀接充守衛隊隊長聞呂君係奉天懷德縣人久歷行政公署曾任隊長數任辦事勤能素有經驗可謂得人矣

△運木車夫斃軋▽

(黑龍江)甘南境內四保住戶徐鳳鳴家中需用木料遣車夫張信赴北山裡木廠裝運木料正月二十五日回頭行至半途洞小奇地點自行失愼跌倒被車軋斃經車東邀請市夫保人趙喜臣並車伴郭子陽至縣報案即自蒙訊屬實並無別的情形准立案掩埋以俟家族領屍聞將信係朝陽縣人年四十三歲無妻家中有兄嫂均在原籍云

△捐務主任易人▽

(大賚)本縣捐務巡主任孫子琳任職三載現已滿期改選地方正紳潘潔臣氏接充潘主任原任商務會長此番接任主任必有一番整頓云

△同鄉會購會所▽

(大賚)本邑同鄉會係旅賓山東人士所組織由姜子雲充任會長舉辦種々義舉現又募集鉅欵在北街購置市房一處以爲會所辦公之用該會長姜子雲熱心舉辦對於會務進行不遺餘力云

△各界恭送匾額▽

(大賚)本邑縣長徐國順自滋任以來政績卓著頗爲道警備隊統帶陳亞東緝捕不遺餘力地方受福非淺警察所長焦炎得對於警務成績大有可觀闔邑人士均感各長官之法政遂恭送匾額旋傘以誌不忘云

△開名畫展覽會▽

(哈爾濱)哈爾濱美術協會將定於來月十五十六十七三日借巴斯節之佳節於日本民會開名畫展覽會陳列在哈日俄名人所藏之作品現由各巨商蒐集世界名畫十數種并由日商辻光古澤諸氏搜集日法俄意各國著名畫家之手筆五十餘種想至期定有一番盛概(金)

△粮棧經理得人▽

(開原)今有奉天儲蓄會擬在開原設立粮棧營業己竟聘請高君樹爲總經理該高君從前曾在各大商埠營商多年素抱經濟之才富有經驗不但聲名素著而且品格端方可稱商界中巨擘預卜該號前途之發展定然無可限量云

△冒官詐取被捕▽

(開原)開驛紅泥溝車戶佟殿明日昨趕車來驛糧賣由信義成買洋煙捲壹包將至永興長門首擬買別物突遇一人所著衣服與巡警相似自係李姓對車戶恫嚇貿然而言洋煙納印花稅否車戶長蕙無措情願給奉洋六元以希了結無事詎料伊復嚇詐曰漏稅得加倍罰非十元現大洋不可奇至買處迫賣求吵鬧之間經人勸慰竟置之不理復攜往保家台行至糧市遇警某將爲奪下交與買主又從中排解仍然不服車戶無奈同至派出所李供稱係四區巡警及以電話詢之該警云所言並無此人又言係某處保甲言語支離精神恍惚日警嚴加拷責爲其形係冒充官人事同欺詐攪擾市面隨解至警察署傳賣主再三質問指證指實決無隱諱該李某者目無法紀竟敢在附屬地公然恐詐可謂蠻橫已極矣

△高初各校開學▽

(富錦)本邑由去陽曆年關之際城鄉各處男女學校皆放寒假藉迎夏歷春節迄今寒終年過而百行適值謀業之期一般幼童亦修拾入學昨聞本街諸校曾出榜示均擬定陽歷三月一日各校一齊入學授課(溪)

△新換教育局長▽

(富錦)茲聞本邑教育局長劉氏業已任滿於去冬之際經衆紳士開會公選四人當經縣遴督行文報省教育廳日前批回開委張維炘氏繼任教育局長接篆理事云(溪)

△春來頻降大雪▽

(富錦)邊陲自迎春來天氣溪冷非凡即雪時於陽三月二日天將曉時忽然西北風大作風狂雪濃延降終日風落雪止此場雪刮的到處成鎖行路者艱難然如此今春禾苗定則易生耳(溪)

△妓女被迫自盡▽

(富錦)頃聞本街西市場桃花巷有一妓女花名香玉日前與其父桿徐某要求贖身甘願給他身價哈大洋八百兩短少不允致是該妓女湊欵不足然客無方實迫無路故自食鴉片煙毒死復經縣署將父桿徐某獲去不知如何判辦(溪)

△縣令嚴抓煙賭▽

(富錦)自夏歷年關已逾人民宜安生業日前本縣知事督郭衡村氏卽曉諭嚴禁煙賭頃偵近日以來屢獲私吸鴉片多人致是一般黑籍之人諸多不便而本街黎園之中坤名角等私售鴉片開燈供客者亦稍斂迹耳

△農業學生卒業▽

(金州)東關外農業學堂于越昨二十號在該校大講堂內擧行第四回卒業證書授與式日本方面來賓有田關東廳學務課長鑑有邦關東廳試驗場長倉賀種畜場長乾金州民政支署赤井庶務主任柳原學務主任華人方面來賓金州會內馬家屯會長趙維屏氏閻家樓會長林子良氏徐有各新聞社主任及紳商名人畢集後時已十時三十分當由岩間校長導入式場與學生等一同着席敬禮唱日本國歌及事務報告後授由岩間堂長登壇述開式之辭並授與卒業證書及優秀賞與次由堂長訓辭再次學務課長朗讀木下關東長官之訓辭其次由乾金州民政支署長讀告辭再次校生徒總代謝答辭最後由卒業生總代謝答辭終即來賓及職員學生一同撮影紀念復參觀生徒成績畢于午后一時始各自散去附將卒業者氏名列左(緘)

感謝接骨良醫

敝人年近花甲去歲臘月廿二日上梯拿物件失足跌下將左腿連心骨跌斷青腫疼痛難忍請醫診治無效晝夜痛苦不堪因遇友人介紹小崗子大龍街五番地長發堂門頭上有金字匾一塊接骨可風四字查福堂祖傳接骨妙術即托友人請來用急手術診治帖上先生製細傳胎髮膏貼下接骨丹藥立時止痛三星期傷恙全愈眞不愧接骨可風四字不但敝人傷愈往來友人視余痊及先生數中診治傷恙無算無不手到病除敝人無法感激只得登報聲名感謝望諸君倘得此恙前請診治免落殘廢特此佈報

小崗子永樂街十二番地　義昌福主人　陳玉亭謹啓

長春益發合機器麵粉機器油房廣告

維自環海通商經濟日蹙本號鑒於東省爲產豆麥之區特爲提倡實業起見不惜巨資在長春頭道溝高砂町建築大規模之麵粉工廠裝置精良機器製造各號麵粉以龍頭馬爲商標在農商部註冊遴選經驗人員採選優良原料聘請高等技師悉心研究精益求精出品優美價格低廉行銷各埠久爲中外人士稱贊茲擴充銷路起見凡遠地有欲訂購或代銷者均可函商必當特別優待以廣招徠備有各號樣品函索即寄並在長春頭道溝住吉町建築機器油房工廠製造豆餅豆油品質純潔保其合格屢經各處覽會優等獎許價值公道取利極輕如有大宗批購者尤能格外從廉恐未週知特登廣告倘荷惠顧無任歡迎

本廠　油房　日本電話　二八四　五〇五
　　　火磨　日本電話　三三九

請試第威德潤腸聖藥

善已哉潤腸丸之功效西歐東亞各國男婦服用潤腸者多矣無不稱贊其效力如神患病諸君曾聞其功效否如患便閉口臭唇裂等症每日服二粒即能一痊愈茲備樣品多瓶請寄郵票一角五分立奉送一份患斯病請嘗試之無失良機可也吉黑郵票不收

東三省總經理處
營口源來盛洋行啓

此劵剪下塡明住址並附郵票一角五分照寄不悞

贈送劵
省　縣　鎭
寶號
君收

文苑

戒暴 （吳銳叟）

慘酷無人道、令終自古稀、烏江悲項羽、蜀漢弔張飛、誠得融通理、緣知操切非、乖風和暴雨、消息可探微

戒刻

刻薄成家者、那知久享難、胡為貪快適、惜肆尖酸、論事雖人怨、細懲卻自寬、為何能致福、厚道發其端

戒吝

謀生常儉約、過嗇又招嫌、未許於人吝、還圖奉己廉、胸懷常落落、度量戒纖纖、出納宵求當、慳情合痛砭

戒惰

故步不埋封、休為暮氣鍾、要常常淬厲、切莫太雍容、可鄙慵如豕、堪欽矯若龍、惟勤能補拙、一語警頑庸

戒滿

滿乃禍之萌、浮名受若驚、休教心日侈、更戒氣秋橫、養得容為海、常燃謙莫京、虛衷常抑折、反是運難亨

戒偽

過云又不及、黨附即為偏、以正存心地、惟真養性天、用中先叩兩、不倚永無愆、坦々平々理、還當仔細研

戒煙

染得芙蓉癖、斯人習晏安、橫陳燈一榻、甫到日三竿、可懼形骸瘦、還防臟腑殘、傷心成痼疾、速戒莫云難

悼埜邨柳洲先生 （林化青）

聞道先生赴玉樓、仰天三嘆恨悠悠、逢壺歸淡奎星隕、達社淒涼清淚、墨客愁、把酒論文傷往事、焚詩代誄哭名流、重泉冥漠人琴邈、塵世無由得再謀

早春他山憑眺 （林化青）

近天寒盡雪泥新、野外韶光漸可人、隱々鶯聲將出谷、依依柳意欲搖春、輕陰如夢蘇芳草、嫩日煦煙縈綠蘋、不覺好詩來眼底、畫橋流水碧鱗鱗

殷靈士珠 （段又樵）

日本青年男女因情自殺者、每年統計起來皆居世界首位、前者、日本女子殷靈士珠、因悲愛人白佛水之自殺、遂亦殺身殉情、為狀極慘、人多哀之、余聞而有感、遂濡筆作此歌、謂陋之處、敢望方家有以指正

瀛島毓秀氣、鍾生士珠女、冰雪難比潔、桃李難比姿、慧心復錦悟、人見咸驚奇、芳齡未及笄、香名滿人耳、又恐美未備、復力習美術、少女富鍾情、吉士復善誘、自譏佛水郎、兩情生戀慕、恩愛日益深、憐惜日益篤、窃願儂與郎、共播愛之種、共灌愛之葉、共固愛之根、兩人情周密、他人空嘆羨、一夜暴風雨、驚破溫馨夢、一紙家書來、催郎返家去、臨別情依依、握手不忍離、柔情揾別淚、染成斑斑血、郎去儂心悲、瘦減小腰圍、惜別相偎抱、恨別奪郎去、自從郎去後、芳心永生煩、嬌顏不復昔、淚痕常不乾、一日復一日、盼郎有來書、愈盼愈不到、秋水空望穿、月夜不成眠、起坐凭欄杆、今夜同此月、月圓人不圓、淚流如注水、濕透素羅衫、想郎哭斷腸、畏人不敢聲、寄語多情月、休使儂郎知、朝陽上紗窗、慵臥不欲起、無聊攬鏡照、自訝玉容悴、對鏡痴半日、昨夜夢郎回、忽接郎書至、歡慰集芳心、素手攬懷抱、見書如見人、親過千遍吻、方始啓素封、滿望慰儂語、何想是哀情、讀止二三行、紙落素足旁、玉容慘白色、僵坐若木人、痛極無知覺、靈魂出凡塵、碧空浮雲動、皓月放黯光、沉沉陰慘月、悼哀斷腸人、士珠强執筆、遺書告世人、願世多情者、勿步我後塵、書畢出戶外、徘徊復沉思、水郎恩愛重、一死報正宜、入室懸白刃、慘々閃青光、哭罷家鄉後、復父高呼郎、蛺蝶常双飛、鴛鴦不兩離、儂為知己死、飲刃復何惜、願追郎天上、攜手銷魂侶、說罷芳心橫、粉頸親白刃、卡嚓一聲、香軀臥埃塵、一腔愛郎血、洒獻愛神前、嗚白羅衣上、滿開愛之花、愛情已成功、玉顏現笑容、櫻唇微微動、愛情真神聖、香魂何處也、縹緲太虛中、扶桑埋香處、杜宇月三更？

萍梗姻緣 （愛情小說）

（十二） 寸草

我乘此機會、先把這位女士的情形說一說罷？這位女士、姓葉、單名一個芙字、生於天津、現在年紀十九歲、橢圓的鵝蛋臉兒、眞是眉如柳葉、眼如秋水、黑漆頭髮、軟而且細、楚々腰身、苗條有致、姿勢既如此秀麗、而且又富有感情、穿得衣服來、格外精致清潔、實在是一個文靜波雅的女子、可是如若稍微賣弄一點風騷、男子們見了她、可以說十個裡頭必定有十個魂靈兒要飛上半天去了、她既生得這般美麗、所以一到交際場中、就引起許多人的注意、久而久之、凡有一種男女共同的集會、一定先要請她加入、於是她就成了一朶社會之花、大家都稱她為芙小姐、無奈天下事總沒有十分圓滿的、花好看了、就有風雨摧殘、人好看了、易遭彼蒼妬忌、天生麗質的芙小姐、也不幸幼年時候、父母双亡、又沒有伯叔兄弟、一個小女孩子、簡直毫無依靠、這種境況、是多們可憐啊？不過芙小姐父母還遺下了小小一點財產、於是一個嫁作商人婦的姨母朱氏、自己沒有兒女、芙小姐接到她家撫養、因為芙小姐聰明伶俐、很得人的歡心、所以朱氏愛如己出、後來朱氏的丈夫、買賣失敗、生計艱難、芙小姐所得的一點遺產、既歸他們經理、自然不能單獨保全、到了此時、他們在天津看看不容易生活了、朱氏丈夫這才收拾餘燼、連家眷一同帶到煙臺、做小生意度日、幸而時來運轉、慢慢的手頭上又活動起來、才把芙小姐送到學堂裡去念了一兩年書、她就認識了許多同學、漸漸的和人家有往來、她的姨丈、買賣既好、也有錢供給她、她的生活差不多和富貴人家的小姐一樣、如果不知道底蘊、決無人以為她是小家的女兒

光陰過得很快、轉瞬之間、朱氏夫妻到煙台已經四年、芙小姐有十七歲了、她的艷名也一天高一天、就有許多人給她做媒、正在選擇的時候、煙台道尹唐觀察、忽然也託人、給他的兒子作伐

三辰之三月三（二）

陳州　三月三日、戴薺菜花、俗云可免目疾、鋪之衽席下、謂可辟蚤虱

信陽州　上巳修禊避震雷

羅山縣　三月三日、登龍山、明雲山、謁眞武

新蔡縣　三月三日、戴薺花、蓋以豐年甘草先生、故戴之、喜歲豐也

商城縣　三月三日遊三教洞進香

鳳翔縣　三月三日、里有賽會遊人叢雜、云是祖師生日

岐山縣　三月三日、取歲豢（生旁）枝、插壁戶、圖蠍書符以禁螫

西鄉　三月三日、朝武子名山、遠近男婦拈香畢、名採松枝、蘭花簪鬢而歸、咸以為祓除不祥、是日漢鳳別縣、亦有還來進香者

常熟縣　三月三日、眞武誕日、拂水祠、進香雜集、笥輿接踵、畫舫尾銜、此地三春皆然、而是日尤盛

嘉定縣　三月三上巳日、聽蛙聲、占水旱、諺云、田雞叫得啞、低田好稻把、田雞叫得響、田內好牽槳

松江府　三月三日、聽蛙聲、午前鳴者、高田熟、午後鳴者、低田熟、東坡詩云、田家無五行、水旱卜蛙聲、正謂此也

無錫縣　上巳、戴薺花、謂能安睡

儀眞縣　上巳老年婦女、至水邊澡目、猶修禊祓除之意

如皋縣　上巳好事家、做古修禊事、為曲水流觴之宴、亦多為詩歌以紀其事

通州　上巳、士大夫、修禊事、童子少婦、聞一鬪百草打鞦韆

太湖縣　三月三日、古稱上巳、俗謂三三、是日婦女、詣園圃中、採野菜花、俗名地菜、攜歸供神、雜揷鬢邊、謂可祈長生、留其幹、老者以挑燈、謂能卻燈蛾蚊蠛之屬

徽州府　三月三日、郡民競舟於河西、執蘭招魂

杭州府　續溪志云、三月上巳、官民皆禊飲於東流水上、洗祓宿垢、謂之祓禊、唐人上巳、曲江傾都禊飲、今初三日、為祐聖眞武帝君誕辰、是日有緣之戚、竿高數十尺、徒手直下、擄竿頭、左右盤旋、以腹貼竿、四體投空、忽自懸下、捷若猴猿

海寧縣　三月三日、有雙廟會、每歲具鼓吹、祀張許諸公於廟

平湖縣　三月三日、戴野花、入夏頭不眩

龍游縣　上巳、以紗裹衣出曝、謂之凉夏、相率抵鳳翔洲赴佛會、以當祓禊

嚴州府　三月三日、為周宣靈王壽日、上周南周二廟、常裝故事、綵亭相賽

寧州　三月三日、風無果

湖口縣　上巳男女郊遊踏青、士大夫遊賞賦詩、流觴以為樂

勸世小言

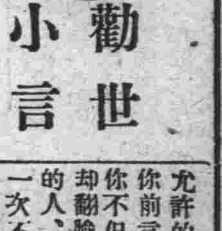

少年當以信用為重（二） （甦生）

在下請舉出一件、社會上、常有、又極瑣屑而普通的、人類皆有的小事、比方你到商舖裏、因手中沒有攜帶銀錢、打算賒欠商舖幾文、暫求人家給寫在賬上、言定那一天那一時、斷然奉還、這就是信用所關、可是那商舖的習慣、把賒賬因為是常有的、就沒有不允許的了、等待到了奉還的日子、你前言不符、人家按期跟你討要、你不但不說再延一延期的話、你卻翻臉不認賬、像你這樣不信用的人、還有一點良心嗎、所以你一次不顧信用、第二次可就沒有人跟你講交易的、不但一家不跟你講交易、家家都遠着你了、你既一次無信用、你這一生、還有人理你嗎、就這樣小事一說、人類與人類、不是萬萬不好不講信用嗎、你再想想吧、小事你尚且沒信用、大事誰敢跟你打交道呢、一個少年、才力上進、前途遠大、你只要不顧信用、你這為人一世、就算不齒人類了、還希望甚麼前途不前途呢（未完）

天津曲與劇的界限 （娛園老人）

北京評大鼓書詞、其文字列於梨園菊影欄內、這種辦法不適用於天津、天津曲是曲、劇是劇、各不得越其界限、列表於後

曲

一、時調 （甲）叢山調 （乙）老鴛鴦調 （丙）新鴛鴦調 （丁）悲調
二、鼓書 （甲）梅花調（一）嘲燈（二）非嘲燈 （乙）犁華調（俗稱梨花片）（丙）京調（北京謂之怯大鼓）（丁）西河調（戊）樂亭調
三、西城板
四、衛子弟
五、碼頭調
六、淮調
七、蕩調 彩唱 非彩唱
八、蓮花落 彩唱 非彩唱
九、暗相聲 （甲）暗相聲（乙）明相聲 說的 鬪的 湊的
十、戲法 （西變 練（中）文 武
十一、快書 單絃 快書 岔曲
十二、樂器 吹 打 拉 彈
十三、口技 徒口 非徒口

劇

皮黃—洋人走戲附—秦腔—老梆子附 崑腔 弋腔 哈哈腔 灤州影 耍傀儡 牛班

這是我未曾細想寫出來的、墨一漏萬、容增廣之、天津對於曲與劇的規定是這樣子、似乎有不妥的地方、然裏邊必有一個道理、是不隨便一寫的

書畫家徐石雪

書畫家徐石雪、本星期日廿五號、在紀伊町中日文化協會開展覽會、已登本報、茲調查徐君經歷如左、徐君名宗浩、字養吾、一號石雪居士、江南武進人、內務部秘書、古物陳列所顧問、詩書畫篆刻、向有四絕之稱、眞行草書、規模二王、書竹蘭宗文與可鄭所南、山水花木、筆墨超逸、亦不在明代以下、眞今日之超松雪文徵明也、周肇祥金城兩君、辦理北京中畫學研究會、聘為評議、東方繪畫協會聘為顧問、中日四次繪畫展覽、均有極精出品、近代賞鑑家畫家、如寶熙陽修王湯鄭孝胥成多祿言敦源莊蘊寬趙年係碟樊增祥宋小濂斤吳觀岱宋伯魯湯滌余紹宋蕭〇超世駿諸君、咸推重之、頃聞本埠中外名流、造訪求書畫者、絡繹不絕、轉瞬會期、定有一番盛況也

除舊更新

除舊！消除舊時之困苦也
更新！更換新來之幸福也
倘若久困於病之中
其苦亦可想而知
如果馬上服食

「百齡機」

則人身百般舊疾
包你漸漸消除
更換新精神
享受新幸福
使貴體日臻於康強之中
因為百齡機是清補聖品
能調治百般虛弱病症
例如………
積勞成疾●神經衰弱
下元虧損●新久癆傷
病後失調●先天不足
以及婦女經水胎產等症
連服百齡機三天
必有奇效可見
一經試服●其驗如神
（百齡機價目）
（均按現大洋計算）
小瓶一元 每打十元
大瓶二元 每打廿元
東三省總發行所
奉天大西邊門外
九福公司
大連分銷處 華泰西藥房
哈爾濱分銷處 泰華西藥商行
各埠藥房均有出售

人類之大敵 死神與病魔

福音？
生殖靈出世

人類受死神與病魔之裁判而不能抗者久矣生殖靈出世負上天使命揹禍人間以反老還童之術與人群除疾病衰弱之困而向死神病魔宣戰搏之禁錮于石室鐵獄之內豈非福音乎

長服生殖靈渾身血肉壯旺筋骨強健年老者得以還童年輕者得以保持永無疾病衰弱之憂

從此受永久禁錮之裁判

●購生殖靈● ●謹防假冒●
奉送返老還童生殖靈實驗報告書十萬冊及張大元帥照片函索即寄

生殖靈

說明	效驗	區別	價格
返老還童術新藥男女生殖力減退秘寶「生殖靈」乃德國政府實驗監製史坦耶醫聖發明之世界唯一靈品也故藥效絕大萬試萬靈	老弱服四日後青春生殖力還少復活老婦服月經復至血氣旺盛還為少女擁子女青年服元氣百倍強精壯腦讀書不忘情感快樂	男子不可服「女用生殖靈」服則乳房彰大聲高女性 女子不可服「男用生殖靈」服則髭鬚叢生變為男性 服者注意 幸勿自誤 效力偉大 服後即知	男用生殖靈 每盒服七天 售上海大洋七元正 女用生殖靈 每料服一月 售上海大洋念八元 ●外埠通信函購貨款先匯郵費在內

德國政府註冊生殖靈廠代表上海美商三德洋行
大連分行 浪速町二丁目
奉天分行 大西邊門外三部鄰口
哈爾濱分行 道外正陽八道街口
本行獨家發行賜顧謹防假冒

外埠分銷處

大連華西藥房　大連華泰藥房　富錦永濟醫院
長春中西藥房　双城華西藥房　奉天五洲藥房
拜泉中和藥房　營口中西藥房　安東瑞祥藥房
吉林五洲藥房　望奎錦和藥房　黑龍江泰華西
海倫久遠長　三姓同發和　洮南德慶仁
綏化錦合隆　安達中西藥房　克山德興祥
金州老德記　普蘭店愿德記　呼蘭德慶長

美育賓

美國出品 美育賓聖藥 風行歐美 有口皆碑 自運華以來 深受各界諸君之歡迎 又經內務部化驗 農商部註冊 並在東省各官廳立案 及各大醫生證明 認為強精健腦 補腎扶陽 唯一之新藥也 確有返老還童之效 恢復青春之力 凡服過者皆知靈驗異常 功效無比 而市售之普通補品 不及此者遠矣 謂余不信即請一試 方知言之不謬也

（主治）房事過度 腎經虧損 思慮過勞 腦力不足 手淫斲傷 遺精滑精 情慾減退 陽萎不舉 舉而不堅 房事早洩 陽莖縮小 乾道不振 老年精衰 子嗣艱難 四肢無力 腰痛腿酸 形容枯瘦 夜不安眠 頭暈眼花 精神困倦 飲食減少 記憶不健 精關不固 精神衰弱等症 凡因腎虧腦衰所發各症 無論新久 一經服用 立見奇功 轉弱為強 百發百中 如無病常服 永保無腎虧陽萎之虞 且體質健壯 精神充足 而房事之快美 必然得其滿意 故東西洋各大醫生 每治腎虧陽萎病時 必囑其服美育賓聖藥 此藥性質和平 效力宏富 不寒不燥 四時皆宜 老少可服 毫無流弊 可稱全球無二第一廣嗣延年良藥也 凡腎虛陽萎之人 早服一日美育賓則早得一日痊愈矣 功效偉大非獨自誇 患者一試便知 非魚目混珠欺人之品者可比也 定價每瓶大洋一元八角 半打九元 各埠大藥房均有出售

總發行 上海武定路 信昌藥行
分行 哈爾濱道外中八道街 信昌藥行

大連

小崗子宣傳防火 於二十四五兩日間

檢查商民所使用之爐竈

小崗子警察署大小火災頻發不已、於三月二十日之一日、竟有兩起大火、最近保安係力謀種々防止之善後、爲期將來之萬全計、定於二十四五兩日、於小崗管內擧行防火之宣傳、由柴田保安主任指揮管轄各派出所歐班巡察檢查管內各工場劇場料理店飲食店澡塘子理髮室及各商家住戶之接爐地點、使用之鍋等處、均行嚴重審查、與以相當之注意云

天潮丸入塢 以長平丸代用

大連天津航路之天潮丸、因定期檢查、定於三月二十九日入渠、大連汽船會社自三月末日至四月半、以長平丸爲天潮丸之代用、如果白河狀態不良、致長平丸溯航不能時、則以至塘沽爲云

奉命歸國之 駐京德使來連

參觀畢又赴青島

駐北京之德國公使衣布耶氏、於歸國之途、携同夫人乘於二十二日由天津大沽來連之德國船卜路達號抵連、上陸、氏因有政府之調喚歸國、將轉昇進爲大使、命令駐日、有芳澤公使介使懷井遞信局長指引參觀市內各重要機關、於二十三日仍乘該德船經過青島就歸國之通云

基青少年部組織 少年口琴隊

中華基督教青年會對於少年事業、極極進行、除每星期分團聚會外、近又組織少年口琴隊、特請山葉洋行王華松君爲隊長、劉茂一君爲副隊長、定於明午後（星期日）一時在東鄉町該會所擧行正式成立大會、除講演報告外、并全體攝影以作紀念、茲將入隊須知列左

一、入隊　凡年在十二歲以上經該會幹事或少年部領袖之介紹即可入隊

二、費用　一概免收惟口琴須自備歌譜加及歌譜由該會預備

三、時間　定於每星期日午後一時至二時半在該會樓上練習

日法競技大會 岡部氏渡法接洽

本年秋於大連東京、擧行日清對抗陸上競技會因須到法國商洽競技選手事、滿鐵運動會主任岡部平太郎氏、定於十五日午后十時由大連驛出發經由西比利亞直往巴黎云

鶴屋大樓中 發見自殺女屍

枕邊有遺書一通

廿三日下午一時頃、市內美濃町鶴屋大樓之空室中、發見尸體一具、顏面頭部被鼠嚙壞、年齡四十歲前後、商人模樣之中國女人也、經大連警署瓜生警部補及一瀬警察醫之檢視、知爲在一星期以前吞阿片自殺者、枕邊有遺書一通、記明該女爲山東省萊州府之買壽昌、其遺書保與伊勢町金物商商會店員王明臣者、內容爲「我在伏見台關太郎處、存有衣服、請你把他取來、賣了、作爲還你的債」

強盜假裝作顧客

用鐵棍打傷守店之青年 搶去小洋二十元

二十三日午前一時頃、旅順管內水師營會千家屯農戶于昆年住宅東方約半里餘之該家雜貨店、忽來高大之強怪漢二人、將就寢之于剛來（二十歲）于四小子（十四歲）及其親戚張三小子（十三歲）等叫起、裝作顧客、令取燒酒來飲、而以夜深之故、四小子及三小子均就寢、僅留于剛來一人伺候客人、比及早起、則剛來已被怪漢用鐵棍將頭部打碎、狀類石榴、血流滿地、人省不省、抽箱中之小洋二十元、全被搶去矣、除對負重傷之剛來、加以應急療治外、急報警署、目下正在嚴探犯人中也

三學堂同時擧行卒業式

木下關東長官有告詞 兩華商公議會亦致祝詞

西崗公學堂及大連商業學堂又沙河口公學堂等、定於本月廿三日擧行卒業式等情、已誌前報、是日早九時、均一同開式、除各該校教員學生外、而官紳及新聞界出席者甚多、濟濟蹌蹌、聚於一堂、誠盛事也、其式秩序大略如下

一、着席　一修禮　一開式之辭　一唱歌　一學事報告　一卒業證書授與　一賞狀賞品授與　一大連獎學會長賞狀賞品授與　一堂長告辭　一民政署長訓辭　一來賓祝辭　一在學生總代送辭　一卒業生總代答辭　一（唱歌卒業式歌）　一閉式之辭　一修禮　一退場

查此次西崗公學堂卒業生高等科一百八十一名、初等科八十名、商業學堂卒業生二十名、沙河口公學堂卒業生男子七十二名、女子一二名、又官紳對於各學堂卒業式均有祝詞、茲錄其二一、

一、商業學堂卒業

木下長官告詞

茲當大連商業學堂第五回卒業證書授予式、謹祝諸生之卒業、兼以此機會得述所懷余所欣幸者也、商業爲國利民福之基礎、其盛衰繫於諸產業之消長、且於人文之發達亦、有至大影響也、商業振興之道、原不一而足、然所賴於品性高尚富於學識之有爲人材者極多則屬不待言者耳、生勤學數年、修養斯道之知識、磨勵德性、茲以螢雪功成、將出而就實務、社會之所期待於諸生者蓋甚大也、所願諸生修養鑽研、繼續罔懈、着實勤勉於事務以興家業、兼貢獻於工商且進而爲中日兩國商人之楷模、以擧共存共榮之實副本學堂教養之旨趣也

昭和三年三月二十二日

關東長官木下謙次郎

大連公議會祝詞

今日欣逢大連商業學堂第五回卒業證書授與式、鄙人代表大連華商公議會、謹致一言、用伸祝意、竊維大連商業學堂、專爲培植商業材、尤專爲青年華人培育完全商業學識、因此同人等、對於貴學堂比之對於他校、別加十分親切之感情、而貴學堂設備之周全、學科之完善、成績之卓著、亦誠值得令人欽頌、是無怪口碑載道、所謂信而有徵、決非幸致也、今當畢修學業、莘々學子、濟々多才、良堪欽仰、其有志深造者、即升入高級學校、其出而服務者、皆由學堂推薦、全體均有職業、足覘平日教法優良、故能陶育成材、琢磨成器、尤深敬佩、更願敦品勵行、發輝光大、庶使母校聲名、永垂譽無極焉

大連華商公議會　會長　張本政敬祝

西崗公議會祝詞

小崗子華商公議會同人所營業務皆屬於商界範圍、因此對於培育商材之學堂、殷切期待之情、比諸其他學校特具一番親密、仰維年來貴學堂、栽植成材之華人子弟、服務各處者、皆著有相當成績、此蓋由平日備受春風時雨、貴學堂之循循善誘、於此足徵譽譽著起、有由來矣、今日欣逢第五回擧行卒業禮式、謹代表小崗子華商公議會全體掬誠敬致蕪詞、願祝學堂前途、光大隆昌、桃李繁榮、流芳於遐邇焉

小崗子華商公議會　會長　罷睦堂敬祝　副會長　周子揚　閻之如

中華民國十七年三月二十三日

一、西崗公學堂

大連公議會祝詞

大連市內華人教育之公學堂凡四所、論規模之閎崇、設備之完善、教科之周密、當推者還者、西崗公學堂受之可無愧色、抑不惟上如各項勝人一籌、即視學生之成績、亦覺訓育功除、因才陶冶、允居第一、詢足稱爲名副其實、此蓋由堂長措施協宜、治應曲當、教師循々善誘、生徒孜々嚮學、用能台開休暢、有口皆碑、信足引公貴學堂之光榮、且足作爲公學堂之規範也、更願精益求精、勉益求勉、使西崗公學堂之榮譽不特勝播於連濱一隅、遠近各地皆知聞風嚮慕、如是則風馳四達、光被八表、流芳永無紀極矣、今日參列盛會、無任光榮、謹代表大連華商公議會同人掬誠遙希望徵意、藉爲前途頌專

大連華商公議會　會長　張本政敬祝

西崗公議會祝詞

今日欣逢西崗公學堂擧行卒業典禮、鄙人叨列來賓之席、無任榮幸、竊查大連市中專爲培植華人子弟教育共設公學堂四所、就中當以西崗公學堂規模最爲閎崇、設備最爲完善、因此每屆卒業生徒或升學、更求深造、或服務者而練習、皆具有相當學譽、推源思本、此蓋由於貴學堂有教無類、甄陶化裁克以成就後學也、今當畢業嘉辰、謹代表小崗子華商公議會全人致詞爲祝校運光昌、如日之昇、明照八表焉

小崗子華商公議會　會長　罷睦堂敬祝　副會長　周子揚　閻之如

中華民國十七年三月二十三日

上海大戲院救難民

上海大戲院、此次映西洋菲洲探險武俠巨片、并請技術團張寶慶氏登台獻技、其座客之盛、大異平常、屢載報端、聞該院日前以重金向天津天一公司租來「新茶花」軍事愛情巨片一部、從本星期日開映、一連五天、擬將告該會於本星期日下午一時、專派會員來院、親自售電影票、以昭鄭重、惟大連一隅、不乏樂善好施之士、對於斯擧當必大表同情、預料此日、該院院內又是人山人海矣、并聞張寶慶氏、因在該院獻技、期限已滿、該院主任恐此次捐款不足、特要求張氏亦盡義務、續演一天、張氏向抱熱忱、詎不見拒也

水上商組合預備 歡迎來港艦隊

設休息所廉賣所

水上商組合因歡迎四月十二日來港之巡航、華北之日本第二聯合艦隊起見、預定自十二日起、日間、在埠頭構內、原水上署舊址設置無料休息所、供給茶菓等物、並附設廉賣所、廉價販賣啤酒煙草畫片等雜貨品云

度量衡取締規則 兩署開講習會

關東廳管內改正度量衡取締規則於二十二日在大連署開講習會、小崗子警察署於廿三日開講習會云

偽造文書騙取工人勞資

雖經敗露然已行使三次矣

有嵛龍安者、二十五歲、現住於市內惠比須町、原籍山東保撸長偽造文書凡普能行使之智能犯、自大正十五年八月間起、於千代出町附近某華人印刷家印刷偽造供給苦力名單九百餘張、親自行使詐騙苦工勞資、前後共使三回、最後詐騙於近江町居住之苦力頭徐慶發、勞資若干、待徐知覺後、遂即告訴於大連警察署、嚴行搜查犯人、於二十一日午後七時、嵛正逈行於西廣場附近、當被大連署逮捕、嚴詢顛末以便懲治云

蔬菜露天營業 六月中或能開始

因準備尚未完全

大連市營之果實蔬菜類卸市場、定於四月一日之新年度、於信濃町市場後身、即入船町五番地、開始露天營業、玆爲內部工程、均已平勢、尚未完工、以及其他之各種準備、亦約須需若干時日、又爲整理現在之市場仲買人等事、於六月中或始能開始營業云

法院事項

△勝訴　原告歐愼亭被告陶信廷請求貸款金百五十圓之件（三月十四日）原告丁順堂被告朝鮮銀行請求執行異議金一百七十四圓一角五之件（三月十四日）

◇…無線電放送目錄…◇

三月二十四日　星期六日

○自午前十一時行市（特產錢鈔股票）

○自午後○時三十分（特產錢鈔各地行市）新聞

○自午後三時三十分（特產錢鈔股票各地行市）新聞

○自午後七時一、新聞二、童謠南山麓小學校生徒伴奏森本稚子三、童話小野安人四、鋼琴獨奏矢橋華子五、映畫說明六（義太夫）櫻鍔恨鮫鞘七、中國唱（春秋配）唱王大雲師付王振泉八、榮單子九、天氣預報

經濟

混保大豆三等品之上場

每月分爲十四日與末日兩限 改廢關係法規四月一日實行

關於大豆三等品混保之於大連取引所上場問題、因與滿鐵協商妥洽、現已確定、同時取引所信託會社取引人組合各關係方面、亦進行其計畫、其買賣期間、爲由四月至六月之三個月、對於限月、考慮需要者方面、油房之地步、準據豆餅之限月、一個月分十四日與末日限之兩限制度、決定每月兩次交貨、一俟關係法規改廢後即由四月一日上市云

特產行市（廿三日）

▲大豆　特產（早市）

日期	開行	最高	最低	收盤
三月末	六二三〇	六二七〇	六二三〇	六二七九
四月末	六二九〇	六三三〇	六二九〇	六三一〇
五月末	六三二〇	六三四〇	六三二〇	六三四〇
六月末	六三〇	六三九〇	六三一〇	六三五〇
所成數	百九十八車			

▲豆餅

日期	開行	最高	最低	收盤
四月限	二〇八〇	二〇九五	二〇八〇	二〇九〇
五月限	二〇七五	二〇九〇	二〇七五	二〇八〇
六月限	二〇七〇	二〇九〇	二〇七〇	二〇九〇
所成數	十三萬二千片			

▲豆油

日期	開行	最高	最低	收盤
四月限	一七四五	一七四五	一七四五	一七四五
六月限	一七五〇	一七六〇	一七五〇	一七五〇
七月限	一七六〇	一七六〇	一七六〇	一七六〇
所成數	二千箱			

▲高粱

日期	開行	最高	最低	收盤
三月末	三二一〇	三二一〇	三一九〇	三一九〇
四月末	三二七〇	三二七〇	三二五〇	三二九〇
五月末	三三一〇	三三三〇	三三一〇	三三三〇
六月末	三三六〇	三三七〇	三三五〇	三三七〇
所成數	百七車			

▲大豆（後場）

日期	開行	最高	最低	收盤
三月限	六二八〇	六二七〇	六二九〇	六二六〇
四月限	六三三〇	六三三五	六三三〇	六三三一
五月限	六三三五	六三三七	六三二一	六三三〇
六月限	六三五〇	六三五〇	六三三〇	六三三〇
所成數	一百七十九車			

▲豆餅

日期	開行	最高	最低	收盤
四月限	二〇九〇	二〇七〇	二〇六八	二〇六九
五月限	二〇九〇	二〇六九五	二〇六八	二〇六九
六月限	二〇六五	二〇七〇	二〇七五	二〇七〇
所成數	一千五百片			

▲豆油

日期	開行	最高	最低	收盤
四月限	一七五〇	一七五〇	一七五	一七五〇
六月限	一七六〇	一七五〇	一七五	一七五〇
七月限	一七五〇	一七五〇	一七五	一七五
所成數	四千五百箱			

▲高粱

日期	開行	最高	最低	收盤
三月限	三二九〇	三三八〇	三二九〇	三三一〇
四月限	三三一〇	三三二〇	三三一〇	三三一〇
六月限	三三六〇	三三六五	三三六〇	三三六五
所成數	三十車			

▲包米（未妥）

錢鈔行市（廿三日）

▲前場　定期

	高	買	低	定期價
近期	九八四〇	九八四〇	九八三〇	九八二五
遠期	九八二〇	九八二〇	九八九〇	九八〇〇

所成數　近期百四十萬圓　遠期九十二萬圓

▲前場　現貨

	銀對金	銀對洋	金對洋
九時	九八六五	一三六一五	一三八四五
十時	九八四五	一三六六〇	一三八六〇
十一時	九八四五	一三六五五	一三八七〇
十二時	九八二五	一三六六五	一三八七〇
所成數	六萬七千元	一萬圓	

廿八日　開行九八一〇　最高九八二五　最低九八〇五　散行九八二五

	銀對金	銀對洋	金對洋
二時半	九八五	一三六六〇	一三九一〇
三時半	九八一五	一三六六〇	一三九一一

滙兌行市（廿三日）

倫敦銀塊　二六便士二分一

同期貨　二六便士十六分五

紐約銀塊　五七仙二分一

孟買銀塊　六〇魯布八分三

英美電滙　四圓八二十六分三

美日滙兌　四七圓八分一

中美滙兌　倫敦滙兌行市　六三圓八分三

伯林　廿金馬克四六分三

巴里　一二四法〇二

市場電報（廿三日）

大阪綿系

日期	前場開行	前場收盤
三月限	二二七二〇	二三六五〇
四月限	二三九三〇	二二七五〇
五月限	二三〇八〇	二二九八〇
六月限	二三一七〇	二三一四〇
七月限	二三四〇〇	二三三一〇
八月限	二三四九〇	二三四四〇
九月限	二三六〇	二三五三〇

商店出兌

有製造麵包之商店一處均爲理想的設備急於出兌有希望者請到滿洲報社與李賀民君接洽

賣房

住宅房子五戶因急要回國有購買者速到大連惠比須町百八十七番地秋森商議可也（房租月收二百三十元）

出賣房產廣告

啓者茲有草房共計三中五間座在本溪縣街東明山溝北出賣如有願承買者請至本宅面議接洽可也

本溪縣明山溝　鍾秀亭啓

樓房平房出售

坐落大連市外星個浦附近新房共計七十八間分前後兩院電話電燈自來水客屋傢俱寢牀俱全能通汽車交通便利地勢臨海眺望絕佳有願購者請到大連伊勢町日本國觀光局內神田商洽電話四七一三

謹告

打野鷄　特別注意

余去年初到遼地爲野鷄强拉入院（上海三等妓女俗名野鷄）不料一度春風竟染淋濁始則尿管刺痛白濁淋漓繼則陰莖紅腫小便帶血痛苦不堪言狀遍服市上所售各種淋濁丸藥竟難獲效後經友人勸服三德洋行經售老牌海底山（每盒現大洋三元）不到一星期濁止淋通痛消腫退海底山實余救命之恩人也爰特登報普告同病

長春福順東　周伯順啓

經售處　三德洋行

奉天分行大西邊門外二經路口

哈爾濱分行正陽八道街口

招聘乳媼

以身强無病年在三十歲以內者爲合格、如有願就之人、請賜函大連山縣通滿洲報編輯部楊華亭君接洽爲盼、酬金面議、待遇優厚

敬謝慰問

啓者敝號北棧於二十日晚八句鐘偶然不愼致遭回祿之災多蒙蔭庇店員幸各無恙仰荷親友惠臨慰問驚亂之餘未克一一招待殊覺抱歉之至謹具微忱以代鳴謝

大連西崗街四十九番地　三義興本店　喬德本謹啓

感謝普愛醫院啓事

謹啓者素榮日前突患乳腺炎一症痛苦之狀莫可言宣經中外著名醫士診治數次終無效力不得已遂請普愛醫院診視所用妙法手段將乳割開復用對症藥水將毒洗盡約五六日病根悉除業已出院在家作事爲此登報鳴謝並告市幗中以後如有與素榮同病者知所問津焉

大連市紀伊町六十六番地　孫綦素榮謹啓

緊要聲明

啓者因族姪闞勝山即闞家慶行爲不正遇有借貸不遂即百計陷害常此以往後患堪虞嗣後闞勝山如有不法及捏鄙名義擔保拐騙等事均與鄙無涉除在官署聲明脫離關係早請備案外特此登報聲明

雙城縣七區鑲白旗四屯　闞傳文謹啓

聲明遺失鹽條作廢

前在裕仙茶園觀劇被賊竊去錢夾一個內計金票一百元並有十五年二月初十日買得德升永保劉振鼎實紀旗鼎作鹽號七百七十石開有四十八號鹽條一只不愼遺失馳赴作保掛號作廢外希圖根究所失一切迄今未見發現特此登報聲明鹽經鄙人掛號此章領請嗣後此條無論落在中外何人之手概作廢帋

營口　同濟當財東　初盛武啓

林氏親屬會啓事

已故林君瑞卿之第三側室林楊氏自去冬未經告知本會私擅前赴大連近且失蹤不知何往倘有知其下落函告本會因而將其尋回者本會定有以相當之欵奉酬再該氏倘在外有借貸等情本會概不承認此啓

通訊處山東　煙台恒興祥　福山縣恒通號　芝陽本村

辯護士竹田菅雄通告

本辯護士受山東福山縣芝陽村林氏親屬會聘爲常年法律顧問倘有對於該會之名譽及其管理已故林君瑞卿所遺大連之財產加以不正之侵害者本辯護士當負依法保障之責特此通告

事務所大連市佐渡町十八番地　電話六八〇〇番

大連山東同鄉會啓事

逕啓者敝會自救濟直魯難民以來一載於茲矣深蒙各界善士仁人多方援助昨承西崗上海大戲院來函內稱該院新由天津租來最優美之新茶花影片定於本星期起映五天以酬觀衆賞鑒之雅意最可欽佩者該院主人慈善爲懷因見此間難民仍屬源々不絕情願將星期日即閏月初四日第一次所映新茶花晝夜所得座客之資如數捐入敝會以資救濟似此該院主人當仁不讓之義擧敝會除登報致謝外尚希慈善君子士女義夫屆時踴躍往觀既覩佳片復締善緣即敝會亦無任歡迎之至原函照錄於左

山東同鄉會鈞鑒敬啓者　貴省難民背井來連自去年至今仍是源源不絕敝院久存援拯之意奈能力綿薄夙願難償殊深歉仄茲以重金由天津租來第一新茶花「係軍事愛情巨片最有價值定於本星期起連映五天擬將第一天晝夜收入盡行捐助　貴會藉濟難民於萬一此事報紙不日即將發表矣倘蒙不棄即請　貴會於本星期日下午一時派會員來院親自售票以昭鄭重想大連一隅不乏好善樂施之士對於斯擧當必共表同情預卜是日收入較敝院平常超出幾倍不勝禱盼之至專此即頌公安

上海大戲院謹啓

聲明作廢

鄙人於去歲被匪竊去包裹壹件內有陳旺地照壹張計地二十八晌五畝坐落依蘭縣阿木達屯東至候坤至荒南至李姓北至荒已在縣請准補發新照該舊照無論落於何人之手概作無效特此登報聲明

賈育英啓

注意尋人廣告

啓者敝人奉天省遼陽縣南長店舖居住王德貴愚子王振九年二十三歲由前五年外出未歸於民國十三年回信一次內云在少帥部下四十八團二營八連充差更名李元龍駐紮哈埠此後杳無音信至今數年之久屢次詢訪終無下落因家孤翁幼妻奈難居度其妻當氏年二十五歲欲改嫁翁求寬歸終言明候舊歷五月爲限至期無信另嫁故登報端望懇仁慈君子有知下落請賞之則感德無淺矣

通信處奉天遼陽南鞍山殊江泉內　王德貴謹啓

廉價出售建築材料廣告

敝號今在滿鐵本社購買市內寺兒溝柏生町滿鐵宿舍大小樓房共計拾貳處所有木板材料磚瓦石材平鐵板瓦隴鐵板門窗草舖暖氣鐵管鍋爐一概廉價出售如有需用材料者請至敝號面議可也

大連市小崗子露天市場三區　天增祥木廠謹白　長電話六九九七番

貨物所存之地市內寺兒溝柏生町　賬房電話七四五六番

上海大戲院爲魯省賑災敬告各界啓事

報載魯省災況共有六十四縣以兗沂曹三府爲最重水旱兵匪重々浩劫尤爲亘古所未聞良懦之民大抵將門堵塞合家餓斃少壯者逃往北地沿途鬻兒賣女之事時有所聞甚至一兒之値價至多不過數元雖有大連山東同鄉會陸續爲之捐賑然災民遍集杯水車薪實難濟事本院以爲人之好善誰不如我用特定於本月二十五日即星期日將上海初出版之「新茶花」軍事愛情巨片放映一天并懇張寶慶君技術團全體同盡義務特邀山東同鄉會派人監視售票日後一切收入悉充賑欵伏乞諸大善男信女是日全體來院發大慈悲種無量福庶拓眼界復濟哀鴻誠一擧而兩得也特此謹啓

各種優待券暫停一天

臨時票價樓上六毛包廂八毛樓下普座兩毛池座四毛團體價三毛

久負盛名時計齋

南洋時計眼鏡公司

大連市監部通

不尚虛言 大競賣
薄利多賣 大減價
六週紀念 大贈品
手表眼鏡 照碼八扣

電話五〇八一番

啓者本公司自開設以來專辦歐美名廠鐘表國產茶晶水晶應有盡有無美勿備價格特別底廉誠信無欺早蒙各界口碑載道茲爲推廣營業計藉答惠顧諸君雅意舉行六週紀念大減價大贈品三星期良好機會請勿錯過

附列特價數種

六號15K厚殼活甩双卡字金手表 每只金票拾元五毛
六號十年夾金磁面三條樑金手表 同 參元六毛
六號磁面活甩鋼殼參條樑手表 同 參元四毛
三號磁面三針鋼殼双卡字懷表 同 壹元四毛
德國四寸銅鈴鬧時計 同 壹元四毛
國產眞水晶片博士架 每付同 參元貳毛
以上價目一律扣實外埠函購外加每只郵費貳毛郵票代價九五計算

贈品
三元以上贈法國珠子耳環壹付
五元以上贈法國珠子項圈一串
十元以上贈法國珠子介面壹付

清血聖藥 野花香 解毒大王

主治効能
楊梅入骨 骨節痛疼
喉鼻腫爛 井天歸後
毒性結核 梅毒疥瘡

總發行所 大連市浪速町 康德記藥房
呼出電話六五五五番

杭州分此

大連 九章紬緞莊廣告

長期減價 照碼八折 裝身之具
敝號獨一 批發零售 無任歡迎

大連浪速町雙泉堂西門對面便是

大連 協茂盛廣告

本號精選紬緞兼辦洋貨以供社會諸君應時之需近又新到各種皮貨水獺海龍無不俱備物質精良定價低廉如蒙惠顧無任歡迎

電話 批發部 五四五三 綢緞部 四六三二 雜貨部 四九八八

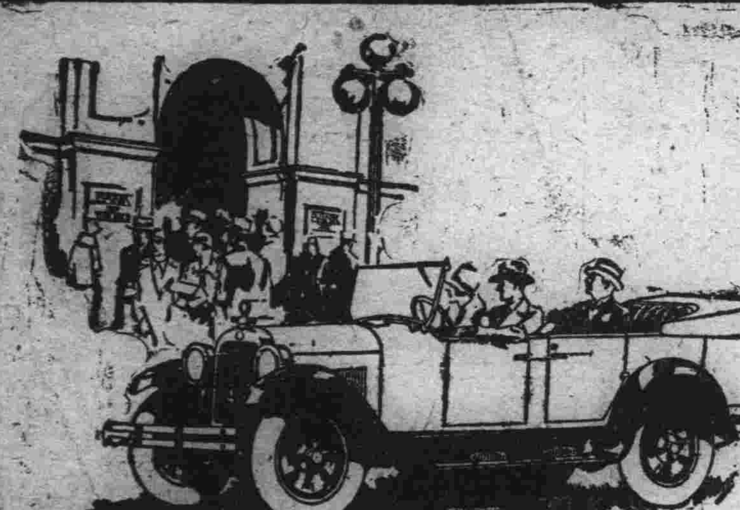

最平穩 極平靜

道濟汽車配用(一二四)號的馳名機器、不但行駛神速、力量最大、而且最平穩極安靜

道濟四汽缸車、因行駛最平靜、故開車人須時時觀察車的治機表、以便知曉機器作工之光景

道濟汽車行駛無論如何迅速、其安靜平穩的景況、永出人意料之外、道濟四汽缸換閘之寂靜、靠背輪之適用、以及柁輪之靈便、令駕駛此車者、另有一翻的快愉

奉天大西邊門外 美商公懋洋行道濟汽車
大連東公園町 和記洋行

DODGE BROTHERS
MOTOR CARS

外科一般
皮膚病花柳病
唐澤醫院
大連市山縣通七十二番地
宅診往診入院

本社電話
接洽廣告 四〇三四番
編輯事項 七五一三番
本埠訂報 四〇四二番

龍口興業公司
第貳次
債券中籤號單

中華民國十七年三月十五日即二月二十四日上午九時在市場三畔電影館開籤
膠澳商埠局派行政股股長王復祖警務股股長崔寶璞
膠澳商埠警察廳派行政科科員路金銘第二區辦事員劉兆新巡官劉希君戴亞唐馭監視開籤

一等獎	二等獎
29882	26623
獨得銀一萬元	獨得銀一千元

三等獎	四等獎	五等獎
22590	38754	28684
獨得銀五百元	獨得銀一百元	獨得銀五十元

上下附獎

等	號碼	獎金
一等上下附獎	29881 29883	各得銀五十元
二等上下附獎	26622 26624	各得銀二十元
三等上下附獎	22589 22591	各得銀十元
四等上下附獎	38753 38755	各得銀五元
五等上下附獎	28683 28685	各得銀二元

銀獎 號碼

六等獎 十元
06431 10144 14897 40329

七等獎 五元
06706 21441 23846 26554 28298 31228 35769 45158 46690 49962

八等獎 三元
01719 02124 02289 05343 18773 20439 31927 33499 36808 38089 38684 39803 45601 47235 48364

九等獎 二元
02771 02919 04053 07419 09002 09079 11230 15596 16259 16423 16657 17094 18394 19476 19498 26109 26698 30865 31455 39361 40980 42416 44065 47547 49659

等	號碼	獎金
一等末一字相同	2	各得銀一元
二等末一字相同	3	各得銀一元
一等末二字相同	82	各得銀二元
二等末二字相同	23	各得銀二元
三等末二字相同	90	各得銀一元
四等末二字相同	54	各得銀一元

中國銀行
大連支店 營業
關於銀行一切事務
營業時間 上午九時至十二時 下午十二時至三時
電話四三八九·四五四九七番

注意國貨

官准存案 提防假冒
牛首商標
懷中常備之神劑 人人必需之雲丹
健胃清心 避疫解暑
雲丹
大包每包藥價一角
總發行所營口 義興成餘記藥行
氣味芬芳香甜適宜 口中常含解與妙品
電話一千一百六十三番

經官化驗純粹國貨夏令消暑驅毒清腦防疫衛生殺虫人人必需全國馳名功効無敵之老牌雲丹已經發售了

主治効能
胃不消化 時行傷風 中暑中寒 時疫急痧
口臭牙痛 子午吊脚 竅閉關塞 赤痢血痢
嘔惡心跳 大便閉塞 四時時疫 舌燥口乾
水瀉痢疾 腹脹噎膈 霍亂吐瀉 肚痛胸悶
頭痛燒熱 宿酒痞塊 煙酒暈船 食不消化

定價表
大包現大洋五角
中包現大洋壹角
小包現大洋五分

營口西大街 電話一一六三
義興成餘記大藥行
總發行所

何必常患
背痛

五十年之成績

第威德製藥公司歷獲全球五十餘年百試百驗之成績。遂敢擔保凡患背痛 腰酸 風濕 骨痛 骨節筋骨疼痛 遺精 便濁 小便赤熱 小便短少 防胱便溺等症者。一服第威德補腎丸。立即愈好。

此丸在中國全國胸受各界讚賞。咸稱靈驗無比。因彼輩所患病症。雖經他醫醫治。皆無能爲力。服第威德補腎丸後。即獲愈好。請即向東三省獨家經理營口源來盛洋行或各處藥房購用。閣下亦能獲此同樣效果也。

第威德補腎丸